



MEMORIA UNT 1950 - 001.JPG

MINISTERIO DE EDUCACION DE LA NACION
UNIVERSIDAD NACIONAL DE TUCUMAN

MEMORIA

DEL AÑO DEL LIBERTADOR
GENERAL SAN MARTIN

1 9 5 0



TUCUMAN
REPUBLICA ARGENTINA
1 9 5 1

BIBLIOTECA "Emilia Carrillo"
376.4(8245)1950
UNL
1 101287

BIBLIOTECA DIGITAL ISES CONICET

Tucumán, 10 de Enero de 1951

A S. E.
El Señor Ministro de Educación de la Nación
Dr. Armando Méndez San Martín
BUENOS AIRES

Tengo el honor de dirigirme a V. E., en cumplimiento de lo preceptuado por el artículo 12 inc. 14 de la Ley 13031, elevando a vuestro conocimiento y demás efectos, la Memoria de la Universidad Nacional de Tucumán correspondiente al Año del Libertador General San Martín 1950. En ella se consigna la tarea científica, docente y la gestión administrativa desarrollada en esta Institución, en el periodo citado.

Aprovecho la oportunidad para saludar al Señor Ministro, con distinguida consideración.

Dr. HORACIO R. DESCOLE
Rector

Dr. Nicolás Di Lella (h)
Secretario General

IMPRESO EN LA ARGENTINA

Queda hecha el depósito que marca la Ley 11723
Copyright by Universidad Nacional de Tucumán
Recopilado por la Oficina de Prensa

Publicación N° 372

SUMARIO

ACADEMIAS	Pág.	Pág.	
Academia de Ciencias Exactas y Tecnología	9	Escuela de Derecho	81
Academia de Ciencias Culturales y Artes	9	Escuela de Filosofía	81
Academia de Ciencias Biológicas	10	Escuela de Pedagogía y Ciencias de la Educación	82
		Escuela de Historia	82
		Escuela de Ciencias Económicas	82
		Escuela de Humanidades (Ciclo Básico)	84
		Instituto de Humanidades SALTA	85
		Escuela de Bioquímica	88
		Escuela de Medicina	88
		Escuela de Farmacia	87
		Escuela de Higiene	87
		Escuela de Botánica	87
		Escuela de Zoología	87
		Cátedra de Defensa Nacional	88
		DEPARTAMENTOS	
		Departamento de Ingeniería Civil	71
		Departamento de Arquitectura	71
		Departamento de Ingeniería Química	71
		Departamento de Pedagogía y Ciencias de la Educación	71
		Departamento de Lengua y Literaturas	72
		Departamento de Medicina	72
		Departamento de Zoología	72
		ORGANISMOS ESPECIALIZADOS	
		Estación Biológica de Ing. Juárez (Formosa)	72
		Instituto Textil	72
		Grupos Universitarios Ing. Luis F. Nogué	74
		Gabinete de Etología Biológica	75
		Departamento de Educación Física	76
		Servicio Médico	81
		ESCUELAS MEDIAS	
		Escuela Industrial	83
		Escuela de Minas	84
		Escuela Técnica de Vaporista (Salta)	84
		Escuela y Liceo Vocacional Sarmiento	84
		Escuela de Bellas Artes y de Artes Decorativas e Industriales	85
		Escuela de Músculo (Experimental)	88
		Gymnasium	89
		Escuela de Agricultura	92
		Escuela Práctica de Agricultura	92
		Escuela de Agricultura (Santiago del Estero)	93
		Universidad Salesiana Argentina del Trabajo	98
		ADMINISTRACION GENERAL	
		Rectorado	97
		Consejo Universitario	100
		Senado Universitario	102
		Rogencia	103
		Asesoría Letrada	104
		Secretaría General	104
		Biblioteca Central	105
		Ciudad Universitaria	105
		Imprenta	108
		Asesoría Técnica	107
		Facultad de Ciencias Exactas y Tecnología	107
		Facultad de Ciencias Culturales y Artes	108
		Facultad de Ciencias Biológicas	108
		Dirección General de Administración	110
		ESCUELAS UNIVERSITARIAS	
		Escuela de Física y Matemáticas	59
		Escuela de Radiocomunicaciones	59
		Escuela de Arquitectura	59
		Escuela de Agrimensura	60
		Escuela de Químico	60
		Escuela de Artes Plásticas	60
		Escuela de Antropología	61
		Escuela de Ciencias del Trabajo	61

ACADEMIA DE CIENCIAS EXACTAS Y TECNOLOGIA

1º Organización General

2º Aspecto Científico

La Academia de Ciencias Exactas y Tecnológicas, creada por decreto del Honorable Senado de la Universidad Nacional de Tucumán, en sesión del día tres de mayo de mil novecientos cuarenta y nueve, ha dispuesto su inmediata organización propia de acuerdo a un Estatuto provisorio, que, en sesión privada del día dos de noviembre de mil novecientos cuarenta y nueve, fue aprobado en forma definitiva.

El primer presidente de la Academia fue el Dr. José Wirschinghelli, fallecido, e integraban la mesa directiva: Dr. O. Rodolfo Pepe, vicepresidente y Lic. Augusto J. M. Battig, secretario interino. En sesión privada del día dos de noviembre de mil novecientos cincuenta y cuatro quedó designada la actual mesa directiva, en la forma siguiente: presidente, Dr. O. Rodolfo Pepe, vicepresidente, Dr. Arnim Scholtzsch, secretario Lic. Augusto J. M. Battig y tesorero, Dr. Félix F. Herrera.

La Academia fue inicialmente integrada por los directores de institutos de la Facultad de Ciencias Exactas y Tecnología, en carácter de Académicos fundadores. En diversas sesiones privadas han sido designados académicos de número profesores titulares y contratados de la Facultad de Ciencias Exactas y Tecnología. Fueron también incorporados como académicos correspondientes, distinguidos científicos del país y del extranjero. La Academia ha creado la categoría de Adhientes para docentes de la Facultad. Para ser incorporado a tal categoría, se debe presentar un trabajo de investigación, por invitación de un académico, que debe ser aprobado por la Academia en sesión pública.

En la fecha, el número de Académicos de Número asciende a quince; el de Académicos Correspondientes a doce; y cinco Adhientes.

Presidente: Dr. O. Rodolfo Pepe — Secretario: Lic. Augusto J. M. Battig
Ayacucho 433 — Teléfono: 14643

Académicos de Número

- BEEL, Dr. Ing. Hermann; Univ. Naz. Tucumán.
- BORGATO, Arq. Jorge; Direc. del Inst. de Arquitectura y Urbanismo, U. N. T.
- FORGAS FORNÉS, Ing. Jacinto; Inst. de Hidráulica, Univ. Naz. Tucumán.
- FRIAS, Ing. Daniel F.; Direc. del Inst. de Radiocomunicaciones, U. N. T.
- GHEVE, Dr. Walter; Direc. del Inst. de Electrocinética, U. N. T.
- HERBERA, Dr. Félix E.; Direc. del Inst. de Matemática, U. N. T.
- KLENGER, Ing. Jorge Z.; Univ. Naz. Tucumán.
- NOSCHMIDGER, Dr. Lohar; Univ. Naz. Tucumán.
- LOPEZ ABRAHIL, Ing. Antonio; Direc. del Inst. de Vías de Comunicación Univ. Naz. Tucumán.
- PEPE, Dr. O. Rodolfo; Direc. del Instituto de Química, U. N. T.
- PRIERICH, Ing. Ernesto; Direc. del Inst. de Mecánica, U. N. T.
- ROBLES MENDILAMARZU, Ing. Roberto; Univ. Naz. Tucumán.
- SCHUBIG, Ing. Alfredo; Direc. del Inst. de Geología y Construcciones, Univ. Naz. Tucumán.
- SCHOKLETSCH, Dr. Ing. Arnan; Univ. Naz. Tucumán.
- SCHULZ, Dr. Guillermo; Direc. del Inst. de Geodesia y Topografía, U. N. T.

Académicos correspondientes

- BECK, Dr. Guido; Observatorio Astronómico Córdoba.
- BEDROTH, Dr. Alfredo; Scapinim K. Univ. Alemania Occidental.
- FELDERHOEHL, Dr. Ing. Karl; Universidad Técnica Graz (Austria, Hochschule).
- GANS, Dr. Ricardo; Direc. del Depar. de Física Univ. Naz. de La Plata.
- GIGAS, Dr. Erwin; Alemania.
- GAVOIA, Dr. Enrique; Cristalerías B. Solinas, Berambogú (Buenos Aires).
- LEVI, Dr. Rocco; Direc. del Inst. de Matemática Univ. Naz. del Litoral Rosario.
- RETI, Dr. Luis; Ingeniero Química Mayor, Buenos Aires.
- REV. PASTOR, Dr. Julio; Direc. del Inst. de Matemática Univ. Naz. de Buenos Aires.
- SORTHEIM, Ing. José G.; Direc. del Inst. de Investigaciones Estadísticas, Univ. Naz. Tucumán.
- TERRACINI, Dr. Alejandro; Universidad de Turin Italia.
- TINIVILLA, Ing. Juan B.; Mar del Plata.

Adhientes

- BATTIG, Lic. Augusto J. M.; U. N. T.
- FOCKE, Dr. Ing. Wolf; U. N. T.
- GOTTER, Dr. Gotoberto; U. N. T.
- HILBERGER, Dr. Johann; U. N. T.

Sesiones Públicas

- 16/IX/49 — Dr. Hermann Beer sobre "Estudios estadísticos mediante métodos de estructura" (posteriores listas).
- 19/X/49 — Dr. Hermann Beer sobre "Estudios estadísticos mediante métodos de estructura" (segunda parte).
- 17/XI/49 — Dr. Ing. Edif. Viala sobre "Contribución a la terminología de las gías en el cemento".
- 14/XII/49 — Lic. Augusto J. M. Battig sobre "Teoría del efecto Casimir".
- 20/IV/50 — Dr. Gotoberto Gotter sobre "Programa en la construcción de las máquinas hidráulicas".
- 31/V/50 — Dr. Lotar Kowalski sobre "Informe al signo de algunos determinantes secundarios por columnas hermitianas".
- 22/VI/50 — Dr. Johann Hilberg sobre "Diferenciales múltiples".
- 23/VII/50 — Dr. Guillermo Scholtz sobre "La Topografía y Geodesia en un futuro próximo".
- 27/Oct/50 — Ing. Jorge Z. Klenger sobre "23 problemas más de la Mecánica".
- 31/X/50 — Dr. Luis Reti sobre "Las propiedades de las curvas".

Los trabajos de los cuatro primeros Sesiones Públicas, han sido publicados en el Boletín N° 1, creado en forma de órgano del Académico Hermann Beer. Los trabajos posteriores serán publicados en el Boletín N° 2.

ACADEMIA DE CIENCIAS CULTURALES Y ARTES

TAREAS DE ORGANIZACIÓN

La Academia de Ciencias Culturales y Artes ha establecido su sede provisoria en el local del Instituto de Filología, Maipú 720, su teléfono es 15255.

Durante el corriente año la Academia de Ciencias Culturales y Artes ha proseguido las tareas de organización comenzadas durante el año 1949. Se organizaron diversas sesiones y Asambleas con el objeto de establecer el estatuto definitivo, incorporación de nuevos miembros y otros asuntos de interés general.

El Estatuto. A pesar de que durante los últimos meses del año 1949 se hizo un estatuto con carácter definitivo, bien pronto se advirtieron diversas fallos que hicieron necesaria una cuidadosa revisión. En la sesión del día 15 de abril fue designada una Comisión Especial con el objeto de que informara acerca de las modificaciones que creyera oportuno introducir en el estatuto. En la Asamblea del día 27 de abril se trató el dictamen de la Comisión Especial siendo aprobadas casi todas las modificaciones propuestas. De esa manera quedó establecido un nuevo estatuto.

2º.— Designación de miembros. La Academia estableció por el estatuto aprobado en la sesión del día 27 de abril que los académicos de número serían los directores de institutos que se hallaban en sus funciones el día de la creación de la primera Mesa Directiva. Además, en la sesión del día 15 de junio fueron aprobadas las propuestas tendientes a designar académicos

Presidente: Dr. Rodolfo Mandelstam — Secretario: Prof. Hernán Zucchi
Maipú 720 — Teléfono: 15255

correspondientes. De esa manera fueron designados por unanimidad los señores: Dres. Ángel J. Battistessa, Mario L. Drevall, José Imbelloni, Segundo V. Linares Quintana, Ernesto Padilla, y Claudio Sánchez Albornoz, de Buenos Aires; el Dr. Federico Mocharabich, de Viena; el Dr. Federico Luardi, de Avoncel; los Dres. Henri Vallée, Maxime Schull, y Emile Béhrier, de París; el Dr. Sergio Sergi y el Sr. Luigi Eickstedt, de Roma; el Sr. Benedetto Croce, de Nápoles; los Dres. Benvenuto Terracini y Renato Treves, de Turín; el Dr. Giuseppe Tarassi, de Bologna; el Dr. Alessandro Levi, de Florencia; el Dr. Werner Jaeger, de Harvard; el Dr. Harold Cherniss, de Princeton; el Dr. Egon Franz von Eckstein, de Múnich; y el Dr. José Pérez de Barradas, de Madrid.

La Secretaría de la Academia ha estado en contacto constante con los literatos y académicos correspondientes. Últimamente se han recibido cartas de los señores Luigi Eickstedt, Angel J. Battistessa, Emile Béhrier, Harold Cherniss, Benedetto Croce, Mario L. Drevall, José Imbelloni, Egon Freiherr von Eckstedt, Werner Jaeger, Alessandro Levi, Segundo V. Linares Quintana, Federico Luardi, Federico Mocharabich, Claudio Sánchez Albornoz, Maxime Schull, Benvenuto Terracini, Renato Treves, Henri Vallée, y Sergio Sergi.

3º.— Publicación de sesas. Fue objeto de una particular atención la publicación de las sesas correspondientes al año 1949. Los trabajos se hallan muy adelantados y sólo falta la prueba de galena y la impresión definitiva para que pueda conocerse la intensidad de la labor desplegada en el breve lapso que ha funcionado la Academia durante el año pasado. Además, se están revisando los trabajos leídos en las sesiones del corriente año para que sean publicados a la brevedad posible.

SESIONES PUBLICAS

La Academia de Ciencias Culturales y Artes ha realizado durante el corriente año seis sesiones. En la primera sesión, el Dr. Rodolfo Mandelstam leyó un trabajo titulado: "Corrientes de pensamiento en la teoría de los idiomas antiguos", el Prof. Emilio Carrón un trabajo titulado: "Una estética de Elcheverría", y el Dr. Bramante Mateo un trabajo con el título de: "Concepto de Italia".

En la sesión del día 22 de junio, el señor Hernán Zucchi leyó un trabajo titulado: "El problema de la representación en la filosofía moderna", y el Dr. Manuel Andreozzi, invitado especial, leyó un trabajo titulado: "Dinámica del Verbal".

La sesión del día 28 de junio estuvo dedicada a la incorporación del académico correspondiente, Dr. Mario L. Drevall, quien leyó un trabajo con el título de: "Realidad psicológica y construcción jurídica de la huelga".

Asimismo el día 28 de julio el Dr. Angel J. Battistessa fue incorporado como académico correspondiente leyendo un trabajo sobre el título de: "Presencia de la Academia en la literatura argentina".

El 17 de agosto la Academia de Ciencias Culturales y Artes participó con la Academia de Ciencias Biológicas y la Academia de Ciencias Exactas y Tecnología, celebrando un homenaje al Libertador General José de San Martín. El acto consistió en la lectura de un trabajo del Vice-Presidente de la Academia de Ciencias Culturales y Artes, Dr. Manuel Lizardo Borda, cuyo título fue: "Personalidad del General José de San Martín". Seguidamente se depositó una patina de Dorado en el monumento al prócer, sito en la Plaza San Martín. A más tarde, asistió el Gobernador de la provincia, Sr. Barro, y otras autoridades del gobierno y de la Universidad.

El día 18 de setiembre se realizó la última sesión, en la que leyeron trabajos los Dres. Adolfo Poeschl, sobre: "Los filólogos políticos, Robbes y Locle", y Francisco Padilla, sobre: "Necesidad y fundamentos de un estatuto legal para conservación de los museos y mejoramiento integral de los recursos culturales".

4º.— Actividades futuras. La Academia suspendió sus sesiones públicas, y tras de ocupada diligentemente en trabajos administrativos y en la publicación de los Actas de los años 1949 y 1950, así como en tareas de tipo litográfico, con otras instituciones que con los miembros correspondientes.

ACADEMIA DE CIENCIAS BIOLÓGICAS

El 6 de mayo del año 1950, tuvo lugar la elección, realizada por los Académicos, de la Comisión Directiva, que debe durar tres años en sus funciones, y que quedó constituida en la siguiente forma:

Presidente: Luis C. Verma.
Vicepresidente: Juan G. Pascual.
Secretario: Carlos A. O'Donnell.
Vocales: José M. Rodríguez.
Vocal: José M. Cei Juan Dalma.

En el transcurso del presente año se elaboró el proyecto de estatuto, el cual fue elevado al Rectorado para su consideración.

La Academia ha realizado 7 reuniones públicas ordinarias, 2 extraordinarias, 2 reuniones privadas y 6 reuniones de la Comisión Directiva.

En el deseo de vincularse con las Academias existentes y establecer intercambio de la labor científica que se realiza en todos los grandes centros culturales, la Academia ha incluido y mantiene correspondencia con sus similares de casi todo el mundo y ha obtenido publicaciones y regalías de las Academias de Ciencias Biológicas de diferentes países.

La cantidad de trabajos originales presentados y que fueron leídos por sus autores en las reuniones públicas, asciende a 41; los resúmenes de los mismos están en vías de publicación.

La revista de dichos trabajos es la que sigue:

- "Simbiosis estimulativa de la Drosophila melanogaster con vital inhibición del Bacillus megaterium" por los Dres. L. C. Verma y Federico J. Herrera.
- "Tumor diencéfalo y alteraciones de la hipófisis" por el Dr. Dacio Liza Crespo.

Presidente: Dr. Luis C. Verma — Secretario: Prof. Carlos A. O'Donnell
Balcarras 233 — Teléfono: 19318

- 1. "Identificación y separación de pequeñas cantidades de alcaloides por microcromatografía sobre papel" por los Dres. N. Kent y Mateu Amengual.
- 2. "La caña quemada" por el Ing. L. Masoff.
- 3. "Una nueva especie de Jacquemontia argentina" por el Dr. Carlos O'Donnell.
- 4. "Acerca de la transmisión de Manzanilla o zardoi" por los Dres. C. Román y P. Wygodzinsky.
- 5. "El lugar de formación de la renina en el riñón y algunos estudios sobre el contenido de la renina en el riñón" por el Dr. F. Pascolo.
- 6. "Metabolismo del fósforo en la absorción intestinal de azúcares" por el Dr. F. Fozz.
- 7. "Los géneros de líquenes foliosos y fruticulosos" por la Dra. M. Grassi de Diglio.
- 8. "La evolución entrecruzada" por el Dr. N. Kuznezov.
- 9. "La función circulatoria en el corazón pulmonar" por el Dr. J. R. E. Salazar.
- 10. "Sobre la Anatomía de Hedraia mucronifera y la adaptación del parásito huésped" por el Dr. J. Schuurmans-Stekhoven.
- 11. "Un nuevo alcaloide vegetal" por los Dres. J. M. Rodríguez y Mateu Amengual.
- 12. "Dos especies de Acoeloplax, nuevas para la ciencia" por el Dr. T. Meyer.
- 13. "Observaciones sobre efectos de un anticancerígeno, la colediciina" por el Dr. S. Rossi.
- 14. "Alimentación y estudio de Steptococcus faecalis" por el Dr. Carlos Defanti.
- 15. "Sustratos argentinos nuevos para la ciencia" por el Dr. K. Hayward.
- 16. "Las miramirinas de la Argentina" por el Dr. H. Slesmer.
- 17. "Subproductos de la industria azucarera" por el Ing. I. Masoff.
- 18. "Revisión de la alfamida Chlamydia en la Argentina" por el Ing. F. Menéndez.
- 19. "El desarrollo de los primeros blastómeros del huevo de Ascidia" por el Dr. A. Pisanó.
- 20. "Los fumarinos argentinos" por el Dr. J. G. Esteban.
- 21. "Una sustancia adrenérgica contenida en el riñón" por el Dr. J. C. Pascolo.
- 22. "Catálogo sinomímico de los Rhipidoceros argentinos, excluyendo Herperidra" por el Dr. K. J. Hayward.
- 23. "Informe preliminar sobre épocas para plantación y cosecha de la batata brasileña blanca en Tucumán" por el Ing. F. Folquer y F. Bräcker.
- 24. "Síndromes obsesivos y degeneraciones morales postencefálicas" por el Dr. J. Dalma.
- 25. "Anacardias: Rhodiocae Schöppelii" por el Dr. F. Berkeley.
- 26. "Ovocitos migratorios de Eucheris salicaria var. bellavistensis" por el Dr. K. Gavrilov.
- 27. "Lepidópteros argentinos, familia Herperidra" por el Dr. K. Hayward.
- 28. "Separación de cationes sin el empleo de ácido nítrico" por el Dr. F. Bianchi.
- 29. "Conceptos sobre el origen biológico de la Personalidad moral" por el Dr. J. Dalma.
- 30. "Sobre la fijación de los médanos de Cafayate" por el Dr. K. Horeck.
- 31. "Carcinoma renal de tipo bipolimetrolé" por el Dr. Dacio Liza Crespo.
- 32. "Relaciones antagónicas entre el Bacillus subtilis y Helminthosporium sacchari" por el Ing. M. Muntafola de Monrós.

INSTITUTOS UNIVERSITARIOS

INSTITUTO DE FISICA

Director: Dr. Félix E. Herrera (Enc. Int.) Ayacucho 482. Teléfono: 1314.



Durante una de las clases del Primer Año de Ingeniería Civil, en el Instituto de Física.

tración y experimentación del 2º año Física Experimental II; Laboratorio I para los trabajos de laboratorio (10 trabajos); Seminario para ejercicios de 1º y 2º años en el cual se dictan también los cursos de 3º y 4º años de las Licenciaturas de Física y Matemática, Administración y Ayudantes; Departamento de Aparatos; Biblioteca; Dirección; Laboratorio II para 10 trabajos; Laboratorio III para fotometría y 4 trabajos; un Taller Mecánico; En el extranjero Laboratorio II para Física y 2 trabajos prácticos; Laboratorio Especial para trabajos especiales de investigación.

En el nuevo edificio, inaugurado a principios del año escolar 1949, el Instituto dispone del Laboratorio IV para Física General (curso de las Licenciaturas de Farmacia, Biología y Agronomía); para Bio-Física (curso del Doctorado); en Bio-física y para Física General (curso de la carrera de Medicina); una planta para profesores de estas materias con depósito de aparatos y comparte, para el curso de Física Experimental I y Física General, con otras materias el Aula Magna (Aula II). La insuficiencia de los locales disponibles ha impedido hasta la fecha la organización definitiva de los trabajos de laboratorio que corresponden a los cursos de Física General y Bio-Física, en la misma forma individual usada para los cursos de Física Experimental I y II; se espera que la ampliación proyectada por el Consejo Rector de la Dirección General de Administración subsane esta dificultad, permitiendo simultáneamente la iniciación y continuación, en locales apropiados, de varios trabajos de investigación experimental.

Personal Científico: Por fallecimiento del Profesor Titular Dr. José Würschmidt, ocurrido el día 8 de julio del corriente año, la Dirección titular del Instituto se ha mantenido en el Director del Instituto de Matemática Dr. Félix E. Herrera. El personal científico se compone actualmente de 2 profesores extraordinarios; 3 profesores ayudantes; 8 instructores; 2 jefes de trabajos prácticos; 1 ayudante mayor y 8 ayudantes menores.

El profesor extraordinario Doctor W. Damböler, contratado para los cursos de Mecánica Racional y cursos especiales de Matemática, ha sido incorporado al Instituto a principios del año 1949.

El profesor extraordinario Dr. F. L. Ca-

llien contratado para cursos de Física General y Experimental ha sido incorporado al Instituto a mediados del año 1949.

Dicta el curso de Física General de la carrera de Medicina y se dedicará a trabajos de investigación de carácter experimental.

El profesor adjunto Lic. A. Mattig egresado de este Instituto, ha trabajado y sigue trabajando sobre temas de Física Teórica.

El profesor adjunto Ing. P. Zaduminsky está encargado del curso de Cosmografía y Elementos de Astronomía. Desempeña también el cargo de Jefe de la Sección Matemática en el Instituto de Arquitectura y Urbanismo.

La profesora adjunta Dra. M. del Carmen E. de Mora está encargada del curso de Física General que se dicta para alumnos de Farmacia, Biología y Agronomía.

El instructor Lic. O. Bravo egresado de este Instituto, está encargado de las Prácticas de Física para estudiantes de las Escuelas de Física, Matemática e Ingeniería.

El instructor Dr. L. L. Sentik está encargado del curso de Bio-Física.

El instructor Dr. L. Abaullil está encargado de los trabajos prácticos del curso de Física General.

El Jefe de Trabajos Prácticos Dr. Ing. Mauro Medina tiene a su cargo la supervisión de los trabajos prácticos de la Escuela de Medicina.

La Jefa de Trabajos Prácticos Sra. J. Corvea está encargada de los trabajos de Bio-Física y colabora en el laboratorio con la Dra. Mora.

El Ayudante Mayor Sr. M. M. Bertini tiene a su cargo la realización y control de los ejercicios de Física Experimental II, colabora además en los trabajos de los laboratorios que deben realizar estudiantes del citado curso.

Sección Bibliotecaria: Esta sección está a cargo del Prof. Lic. A. Battig, ayudado por un empleado. En el presente año ingresaron a la biblioteca 132 libros, entre mayas, entre ellas varias especiales de Física experimental, técnica y moderna. El total de libros que actualmente posee la biblioteca del Instituto asciende a 1.627.

Las revistas especializadas también ingresaron a la biblioteca en forma regular. Actualmente se reciben por concepto de compra y suscripción 44 revistas que abarcan todas las ramas de investigación en Física.

trabajo, ha reducido la actividad de esta sección a su mínimo. Entre las pocas adquisiciones pueden considerarse un equipo de alto vacío con manómetro McLeod y un medidor de vacío de sistema Pirani; termopares; termómetros, etc.

El taller del Instituto funciona en un pequeño e inadecuado ambiente; a pesar de ello presta gran utilidad tanto al Instituto de Física como a otros institutos de la Universidad. En la ampliación de locales proyectada, el taller dispondrá de mayores comodidades y medios para su mejor funcionamiento.

Administración: otras generales del Invenario; la parte administrativa del Ins-

Dr. JOSE WÜRSCHMIDT



Repentinamente el día 6 de julio de 1950, dejó de existir el Dr. José Würschmidt, Presidente de la Academia de Ciencias Exactas y Tecnológicas y Decano de la Facultad, uno de los profesores más antiguos de nuestra Universidad. Ocupaba en los últimos años la Dirección del Instituto de Física y desde su cátedra contribuyó decisivamente desde 1925 en la formación de muchísimas generaciones de estudiantes tucumánicos. Era el Dr. Würschmidt una personalidad que entre sus colegas y el alumnado gozaba de un profundo respeto originado no sólo en sus altos conocimientos científicos y en sus excepcionales dotes docentes sino sobre todo en sus cualidades personales.

Nació el 6 de febrero de 1888 en Bayreuth, Curad sus estudios en la Universidad de Munich y en la de Erlangen, graduándose de Doctor en Filosofía (Física Matemática). Su especialidad fue la Física Experimental y Teórica (Meteorología). Publicó varios libros y más de cien artículos en alemán, ha editado en castellano un texto de Física Experimental en dos tomos. Ha traducido la obra del profesor Bridgman (Prêmio Nobel, Universidad de Harvard), sobre análisis dimensional y publicado aproximadamente 40 artículos de Física Experimental y Teórica en distintas revistas científicas.

En 1925 se incorporó como profesor contratado de Física a la Universidad Nacional de Tucumán; 1931, Profesor Titular y Director del Instituto de Física; 1933, Miembro del Consejo Superior; 1935 a 1937, Decano de la Facultad de Ingeniería; 1949 a 1950, Miembro del Consejo Superior; 1949, Miembro del Consejo Directivo de la Facultad de Ciencias Exactas Puras y Aplicadas. Últimamente fue Presidente de la Academia de Ciencias Exactas y Tecnológicas; Profesor Titular de la cátedra de Física Experimental y Decano de la Facultad de Ciencias Exactas y Tecnológicas; Director del Instituto de Física; Jefe del Depto. Física-Matemática.

ciudad y precisa preparación de las estructuras... se sometió al ensayo...

Por ello se resolvió iniciar las construcciones por la del edificio taller...

Al no contar en el presupuesto del Instituto...

Se han construido las fundaciones, los muros y la estructura resistente del techo del edificio taller...

El profesor extraordinario Ing. Félix Küper ha preparado dos publicaciones...

3) Necesidad de Medios de Movilidad: Para el estudio de la necesidad de medios de movilidad...

4) Trabajos Científicos: La carencia de laboratorios ha dificultado la labor de investigación...

El profesor adjunto Ing. Adrian De Piero presentó un trabajo referente a "Anteproyecto de línea sobre el río Vicos para la provisión de agua a la ciudad de Tucumán..."

El profesor titular Ing. Alejandro Usategui asistió en la parte práctica por el Instructor Ing. E. R. Herrera...

El profesor titular Ing. Alejandro Usategui ha trabajado en la redacción del texto "Hidráulica Teórica"...

El profesor titular Ing. Alejandro Usategui ha trabajado en la redacción del texto "Hidráulica Teórica"...

El profesor titular Ing. Alejandro Usategui ha trabajado en la redacción del texto "Hidráulica Teórica"...

g) Construcciones Hidráulicas: a cargo del prof. extraordinario De Piero...

f) Biblioteca: La Biblioteca del Instituto sólo dispone de un reducido número de obras especializadas...

h) Hidráulica (Agricultura) dictada por el prof. adjunto Adrian De Piero...

i) Hidráulica Aplicada (Plan Viejo) dictada por el prof. titular Ing. Alejandro Usategui...

j) Hidráulica Aplicada (Plan Viejo) dictada por el prof. titular Ing. Alejandro Usategui...

k) Hidráulica Aplicada (Plan Viejo) dictada por el prof. titular Ing. Alejandro Usategui...

l) Hidráulica Aplicada (Plan Viejo) dictada por el prof. titular Ing. Alejandro Usategui...

m) Hidráulica Aplicada (Plan Viejo) dictada por el prof. titular Ing. Alejandro Usategui...

n) Hidráulica Aplicada (Plan Viejo) dictada por el prof. titular Ing. Alejandro Usategui...

o) Hidráulica Aplicada (Plan Viejo) dictada por el prof. titular Ing. Alejandro Usategui...

p) Hidráulica Aplicada (Plan Viejo) dictada por el prof. titular Ing. Alejandro Usategui...

q) Hidráulica Aplicada (Plan Viejo) dictada por el prof. titular Ing. Alejandro Usategui...

r) Hidráulica Aplicada (Plan Viejo) dictada por el prof. titular Ing. Alejandro Usategui...

s) Hidráulica Aplicada (Plan Viejo) dictada por el prof. titular Ing. Alejandro Usategui...

t) Hidráulica Aplicada (Plan Viejo) dictada por el prof. titular Ing. Alejandro Usategui...

u) Hidráulica Aplicada (Plan Viejo) dictada por el prof. titular Ing. Alejandro Usategui...

v) Hidráulica Aplicada (Plan Viejo) dictada por el prof. titular Ing. Alejandro Usategui...

w) Hidráulica Aplicada (Plan Viejo) dictada por el prof. titular Ing. Alejandro Usategui...

x) Hidráulica Aplicada (Plan Viejo) dictada por el prof. titular Ing. Alejandro Usategui...

y) Hidráulica Aplicada (Plan Viejo) dictada por el prof. titular Ing. Alejandro Usategui...

z) Hidráulica Aplicada (Plan Viejo) dictada por el prof. titular Ing. Alejandro Usategui...

aa) Hidráulica Aplicada (Plan Viejo) dictada por el prof. titular Ing. Alejandro Usategui...

ab) Hidráulica Aplicada (Plan Viejo) dictada por el prof. titular Ing. Alejandro Usategui...

ac) Hidráulica Aplicada (Plan Viejo) dictada por el prof. titular Ing. Alejandro Usategui...

ad) Hidráulica Aplicada (Plan Viejo) dictada por el prof. titular Ing. Alejandro Usategui...

ae) Hidráulica Aplicada (Plan Viejo) dictada por el prof. titular Ing. Alejandro Usategui...

af) Hidráulica Aplicada (Plan Viejo) dictada por el prof. titular Ing. Alejandro Usategui...

ag) Hidráulica Aplicada (Plan Viejo) dictada por el prof. titular Ing. Alejandro Usategui...

ah) Hidráulica Aplicada (Plan Viejo) dictada por el prof. titular Ing. Alejandro Usategui...

ai) Hidráulica Aplicada (Plan Viejo) dictada por el prof. titular Ing. Alejandro Usategui...

aj) Hidráulica Aplicada (Plan Viejo) dictada por el prof. titular Ing. Alejandro Usategui...

ak) Hidráulica Aplicada (Plan Viejo) dictada por el prof. titular Ing. Alejandro Usategui...

al) Hidráulica Aplicada (Plan Viejo) dictada por el prof. titular Ing. Alejandro Usategui...

am) Hidráulica Aplicada (Plan Viejo) dictada por el prof. titular Ing. Alejandro Usategui...

an) Hidráulica Aplicada (Plan Viejo) dictada por el prof. titular Ing. Alejandro Usategui...

ao) Hidráulica Aplicada (Plan Viejo) dictada por el prof. titular Ing. Alejandro Usategui...

INSTITUTO DE VIAS DE COMUNICACION

1.- CONCEPTOS PREVIOS

Durante el transcurso del año 1950, el Instituto de Vías de Comunicación ha intensificado su labor docente...

Director: Ing. Antonio López Aráizh

Que el Director General de la Asociación Médica de Tucumán, a través de sus publicaciones...

Lamadrid 879. Tel. 14922. Tucumán

II.- TAREAS DE ORGANIZACION GENERAL Y ADMINISTRATIVA

Bajo este aspecto, el Instituto ha desarrollado una labor concreta...

reas y Construcciones Especiales: Ferrocarriles, Tracción, Reparación y Mantenimiento...

III.- LABORATORIO DE ENSAYO DE SUELOS, MATERIALES GRANULARES Y ASFALTOS



Un aspecto del laboratorio de ensayos del Instituto de Vías de Comunicación

El profesor titular Ing. Alejandro Usategui ha trabajado en la redacción del texto "Hidráulica Teórica"...

El profesor titular Ing. Alejandro Usategui ha trabajado en la redacción del texto "Hidráulica Teórica"...

El profesor titular Ing. Alejandro Usategui ha trabajado en la redacción del texto "Hidráulica Teórica"...

Los laboratorios del Instituto han acrecentado su acervo en instrumental de ensayos...

IV.- LABORATORIO DE ENSAYO DE SUELOS, MATERIALES GRANULARES Y ASFALTOS

Los distintos ensayos de rutina realizados en el laboratorio, se detallan a continuación:

Materiales de Estable y Profesor a Cargo de la Cátedra.

V.- EXTENSION UNIVERSITARIA

1) Conferencias

El Instituto de Vías de Comunicación, ha mantenido estrecha relación con la Universidad...

2) Conferencias

3) Conferencias

El Instituto de Vías de Comunicación, ha mantenido estrecha relación con la Universidad...

4) Conferencias

5) Conferencias

INSTITUTO DE GEODESIA Y TOPOGRAFIA

Director: Dr. Guillermo Schulz Ayacucho 482 - Teléfono 11860

La atención especial de la Universidad y la del Estado, reflejados en el desarrollo que, de acuerdo a las memorias de los años pasados se le ha querido dar en uno de las necesidades geodésico-topográficas del país.

Uno de los sucesos que más características dadas a las necesidades geodésico-topográficas del país, es el haberse creado el Instituto Geográfico Militar por un levantamiento geodésico y topográfico general de los territorios de las provincias hermanas circunvecinas, para poder apoyar en los vértices de ellas, tanto el levantamiento de su carta como la confección de su carácter técnico que se usará para sus entradas territoriales fiscales y que sirvan a cada propietario, la plena posesión de lo

lucir la carta de los que se ve en la superficie terrestre accesible, sino también determinar la irregular distribución de las masas del subsuelo y ser capaz de un levantamiento geodésico y topográfico general de los territorios de las provincias hermanas circunvecinas, para poder apoyar en los vértices de ellas, tanto el levantamiento de su carta como la confección de su carácter técnico que se usará para sus entradas territoriales fiscales y que sirvan a cada propietario, la plena posesión de lo

El desarrollo técnico parece ser en el sentido de reemplazar el predomino de la medición de ángulos desarrollada en los últimos 30 años, por una medición de las distancias, que antes imperaba, ahora, al desarrollo de la propagación de ondas luminosas o eléctricas, es posible efectuar con una precisión tal que, a largas distancias, supera la actual de las triangulaciones. Lo mismo (desarrollo de la fotogrametría con el perfeccionamiento de la cámara fotográfica y especial provecho de medios como la cámara de control o fijar una precisión que trasciende por sus datos aéreos no sólo la topografía, sino a todas las necesidades geodésico-económico de la nación, una base de información insuperable, absolutamente objetiva, que sobrepasa en mucho el valor de cualquier levantamiento geodésico tradicional.

El terreno levante mediante las vistas al horizonte permite su estudio en óptimas condiciones no sólo al cartografiado, sino en una manera de configuración, insuperable al geólogo, ingeniero, ingeniero civil, para la construcción de sus vías de comunicación. Se han desarrollado diversos métodos e idéntico manera para aprovechar en toda amplitud este valor informativo de la foto aérea.

Hay que señalar a la nueva generación de técnicos cartográficos argentinos todas estas ventajas recién citadas, a fin de que, por sus estudios propios, se orienten más tarde en ellos, se familiaricen con las proyecciones de las ciencias y técnicas y, como futuros directores de estos servicios, sean aprovechados en todo lo que pueden dar y ofrecer al pueblo argentino educaciones de muchos millones de pesos y se crea en un tiempo, quizá de sólo un cuarto de lo que con los medios clásicos se necesitaba, un cartógrafo imprescindible para el desarrollo ordenado del país y una planificación consciente y efectiva.

Ello tanto más que los modernos métodos de la geodesia en combinación con los progresos actuales no sólo permiten

lucir la carta de los que se ve en la superficie terrestre accesible, sino también determinar la irregular distribución de las masas del subsuelo y ser capaz de un levantamiento geodésico y topográfico general de los territorios de las provincias hermanas circunvecinas, para poder apoyar en los vértices de ellas, tanto el levantamiento de su carta como la confección de su carácter técnico que se usará para sus entradas territoriales fiscales y que sirvan a cada propietario, la plena posesión de lo

El desarrollo técnico parece ser en el sentido de reemplazar el predomino de la medición de ángulos desarrollada en los últimos 30 años, por una medición de las distancias, que antes imperaba, ahora, al desarrollo de la propagación de ondas luminosas o eléctricas, es posible efectuar con una precisión tal que, a largas distancias, supera la actual de las triangulaciones. Lo mismo (desarrollo de la fotogrametría con el perfeccionamiento de la cámara fotográfica y especial provecho de medios como la cámara de control o fijar una precisión que trasciende por sus datos aéreos no sólo la topografía, sino a todas las necesidades geodésico-económico de la nación, una base de información insuperable, absolutamente objetiva, que sobrepasa en mucho el valor de cualquier levantamiento geodésico tradicional.

El terreno levante mediante las vistas al horizonte permite su estudio en óptimas condiciones no sólo al cartografiado, sino en una manera de configuración, insuperable al geólogo, ingeniero, ingeniero civil, para la construcción de sus vías de comunicación. Se han desarrollado diversos métodos e idéntico manera para aprovechar en toda amplitud este valor informativo de la foto aérea.

Hay que señalar a la nueva generación de técnicos cartográficos argentinos todas estas ventajas recién citadas, a fin de que, por sus estudios propios, se orienten más tarde en ellos, se familiaricen con las proyecciones de las ciencias y técnicas y, como futuros directores de estos servicios, sean aprovechados en todo lo que pueden dar y ofrecer al pueblo argentino educaciones de muchos millones de pesos y se crea en un tiempo, quizá de sólo un cuarto de lo que con los medios clásicos se necesitaba, un cartógrafo imprescindible para el desarrollo ordenado del país y una planificación consciente y efectiva.

Ello tanto más que los modernos métodos de la geodesia en combinación con los progresos actuales no sólo permiten

lucir la carta de los que se ve en la superficie terrestre accesible, sino también determinar la irregular distribución de las masas del subsuelo y ser capaz de un levantamiento geodésico y topográfico general de los territorios de las provincias hermanas circunvecinas, para poder apoyar en los vértices de ellas, tanto el levantamiento de su carta como la confección de su carácter técnico que se usará para sus entradas territoriales fiscales y que sirvan a cada propietario, la plena posesión de lo

Para sus alumnos de la carrera de Agrimensura, el Instituto de Geodesia y Topografía realiza frecuentes prácticas en campaña.

En cuanto a EXTENSION UNIVERSITARIA, el Instituto tomó parte muy activa en el Congreso de Agrimensura Integral en Salta, no sólo con trabajos con tres trabajos científicos, sino también con una exposición instructiva sobre la utilidad de la topografía y fotogrametría aéreas para el estudio de la cartografía topográfica del país y su planeamiento futuro.

En cuanto a EXTENSION UNIVERSITARIA, el Instituto tomó parte muy activa en el Congreso de Agrimensura Integral en Salta, no sólo con trabajos con tres trabajos científicos, sino también con una exposición instructiva sobre la utilidad de la topografía y fotogrametría aéreas para el estudio de la cartografía topográfica del país y su planeamiento futuro.

En cuanto a EXTENSION UNIVERSITARIA, el Instituto tomó parte muy activa en el Congreso de Agrimensura Integral en Salta, no sólo con trabajos con tres trabajos científicos, sino también con una exposición instructiva sobre la utilidad de la topografía y fotogrametría aéreas para el estudio de la cartografía topográfica del país y su planeamiento futuro.

En cuanto a EXTENSION UNIVERSITARIA, el Instituto tomó parte muy activa en el Congreso de Agrimensura Integral en Salta, no sólo con trabajos con tres trabajos científicos, sino también con una exposición instructiva sobre la utilidad de la topografía y fotogrametría aéreas para el estudio de la cartografía topográfica del país y su planeamiento futuro.

En cuanto a EXTENSION UNIVERSITARIA, el Instituto tomó parte muy activa en el Congreso de Agrimensura Integral en Salta, no sólo con trabajos con tres trabajos científicos, sino también con una exposición instructiva sobre la utilidad de la topografía y fotogrametría aéreas para el estudio de la cartografía topográfica del país y su planeamiento futuro.

En cuanto a EXTENSION UNIVERSITARIA, el Instituto tomó parte muy activa en el Congreso de Agrimensura Integral en Salta, no sólo con trabajos con tres trabajos científicos, sino también con una exposición instructiva sobre la utilidad de la topografía y fotogrametría aéreas para el estudio de la cartografía topográfica del país y su planeamiento futuro.

En cuanto a EXTENSION UNIVERSITARIA, el Instituto tomó parte muy activa en el Congreso de Agrimensura Integral en Salta, no sólo con trabajos con tres trabajos científicos, sino también con una exposición instructiva sobre la utilidad de la topografía y fotogrametría aéreas para el estudio de la cartografía topográfica del país y su planeamiento futuro.

En cuanto a EXTENSION UNIVERSITARIA, el Instituto tomó parte muy activa en el Congreso de Agrimensura Integral en Salta, no sólo con trabajos con tres trabajos científicos, sino también con una exposición instructiva sobre la utilidad de la topografía y fotogrametría aéreas para el estudio de la cartografía topográfica del país y su planeamiento futuro.

En cuanto a EXTENSION UNIVERSITARIA, el Instituto tomó parte muy activa en el Congreso de Agrimensura Integral en Salta, no sólo con trabajos con tres trabajos científicos, sino también con una exposición instructiva sobre la utilidad de la topografía y fotogrametría aéreas para el estudio de la cartografía topográfica del país y su planeamiento futuro.

En cuanto a EXTENSION UNIVERSITARIA, el Instituto tomó parte muy activa en el Congreso de Agrimensura Integral en Salta, no sólo con trabajos con tres trabajos científicos, sino también con una exposición instructiva sobre la utilidad de la topografía y fotogrametría aéreas para el estudio de la cartografía topográfica del país y su planeamiento futuro.

En cuanto a EXTENSION UNIVERSITARIA, el Instituto tomó parte muy activa en el Congreso de Agrimensura Integral en Salta, no sólo con trabajos con tres trabajos científicos, sino también con una exposición instructiva sobre la utilidad de la topografía y fotogrametría aéreas para el estudio de la cartografía topográfica del país y su planeamiento futuro.

En cuanto a EXTENSION UNIVERSITARIA, el Instituto tomó parte muy activa en el Congreso de Agrimensura Integral en Salta, no sólo con trabajos con tres trabajos científicos, sino también con una exposición instructiva sobre la utilidad de la topografía y fotogrametría aéreas para el estudio de la cartografía topográfica del país y su planeamiento futuro.

En cuanto a EXTENSION UNIVERSITARIA, el Instituto tomó parte muy activa en el Congreso de Agrimensura Integral en Salta, no sólo con trabajos con tres trabajos científicos, sino también con una exposición instructiva sobre la utilidad de la topografía y fotogrametría aéreas para el estudio de la cartografía topográfica del país y su planeamiento futuro.

En cuanto a EXTENSION UNIVERSITARIA, el Instituto tomó parte muy activa en el Congreso de Agrimensura Integral en Salta, no sólo con trabajos con tres trabajos científicos, sino también con una exposición instructiva sobre la utilidad de la topografía y fotogrametría aéreas para el estudio de la cartografía topográfica del país y su planeamiento futuro.

En cuanto a EXTENSION UNIVERSITARIA, el Instituto tomó parte muy activa en el Congreso de Agrimensura Integral en Salta, no sólo con trabajos con tres trabajos científicos, sino también con una exposición instructiva sobre la utilidad de la topografía y fotogrametría aéreas para el estudio de la cartografía topográfica del país y su planeamiento futuro.

INSTITUTO DE RADIOCOMUNICACIONES

Director: Ing. Daniel Eduardo Erias - C. Alvarez 616 - Teléfono 15874

Organización General y Administrativa

Consejo de Administración

Consejo de Administración

Consejo de Administración

Organización General y Administrativa

Consejo de Administración

Consejo de Administración

Consejo de Administración

Organización General y Administrativa

Consejo de Administración

Consejo de Administración

Consejo de Administración

Organización General y Administrativa

Consejo de Administración

Consejo de Administración

Consejo de Administración

Organización General y Administrativa

Consejo de Administración

Consejo de Administración

Consejo de Administración

Organización General y Administrativa

Consejo de Administración

Consejo de Administración

Consejo de Administración

Organización General y Administrativa

Consejo de Administración

Consejo de Administración

Consejo de Administración

Organización General y Administrativa

Consejo de Administración

Consejo de Administración

Consejo de Administración

Organización General y Administrativa

Consejo de Administración

Consejo de Administración

Consejo de Administración

Organización General y Administrativa

Consejo de Administración

Consejo de Administración

Consejo de Administración

Organización General y Administrativa

Consejo de Administración

Consejo de Administración

Consejo de Administración

Organización General y Administrativa

Consejo de Administración

Consejo de Administración

Consejo de Administración

Organización General y Administrativa

Consejo de Administración

Consejo de Administración

Consejo de Administración

Organización General y Administrativa

Consejo de Administración

Consejo de Administración

Consejo de Administración

Organización General y Administrativa

Consejo de Administración

Consejo de Administración

Consejo de Administración

Organización General y Administrativa

Consejo de Administración

Consejo de Administración

Consejo de Administración

Organización General y Administrativa

Consejo de Administración

Consejo de Administración

Consejo de Administración

Organización General y Administrativa

Consejo de Administración

Consejo de Administración

Consejo de Administración

Organización General y Administrativa

Consejo de Administración

Consejo de Administración

Consejo de Administración

Organización General y Administrativa

Consejo de Administración

Consejo de Administración

Consejo de Administración

Organización General y Administrativa

Consejo de Administración

Consejo de Administración

Consejo de Administración

Organización General y Administrativa

Consejo de Administración

Consejo de Administración

Consejo de Administración

Organización General y Administrativa

Consejo de Administración

Consejo de Administración

Consejo de Administración

Organización General y Administrativa

Consejo de Administración

Consejo de Administración

Consejo de Administración

Organización General y Administrativa

Consejo de Administración

Consejo de Administración

Consejo de Administración

Organización General y Administrativa

Consejo de Administración

Consejo de Administración

Consejo de Administración

Organización General y Administrativa

Consejo de Administración

Consejo de Administración

Consejo de Administración

Organización General y Administrativa

Consejo de Administración

Consejo de Administración

Consejo de Administración



Un aspecto del Instituto de Radiocomunicaciones.

Receptor de Comunicaciones para señales moduladas en Amplitud

Con el Instituto Superior de Artes y Oficios y el Instituto de Radiocomunicaciones, se ha creado una Comisión de Control, para el estudio y el desarrollo de la radiofísica, para el estudio y el desarrollo de la radiofísica, para el estudio y el desarrollo de la radiofísica.

Receptor de Comunicaciones para señales moduladas en Amplitud

Con el Instituto Superior de Artes y Oficios y el Instituto de Radiocomunicaciones, se ha creado una Comisión de Control, para el estudio y el desarrollo de la radiofísica, para el estudio y el desarrollo de la radiofísica, para el estudio y el desarrollo de la radiofísica.

Receptor de Comunicaciones para señales moduladas en Amplitud

Con el Instituto Superior de Artes y Oficios y el Instituto de Radiocomunicaciones, se ha creado una Comisión de Control, para el estudio y el desarrollo de la radiofísica, para el estudio y el desarrollo de la radiofísica, para el estudio y el desarrollo de la radiofísica.

Receptor de Comunicaciones para señales moduladas en Amplitud

Con el Instituto Superior de Artes y Oficios y el Instituto de Radiocomunicaciones, se ha creado una Comisión de Control, para el estudio y el desarrollo de la radiofísica, para el estudio y el desarrollo de la radiofísica, para el estudio y el desarrollo de la radiofísica.

Receptor de Comunicaciones para señales moduladas en Amplitud

Con el Instituto Superior de Artes y Oficios y el Instituto de Radiocomunicaciones, se ha creado una Comisión de Control, para el estudio y el desarrollo de la radiofísica, para el estudio y el desarrollo de la radiofísica, para el estudio y el desarrollo de la radiofísica.

Receptor de Comunicaciones para señales moduladas en Amplitud

Con el Instituto Superior de Artes y Oficios y el Instituto de Radiocomunicaciones, se ha creado una Comisión de Control, para el estudio y el desarrollo de la radiofísica, para el estudio y el desarrollo de la radiofísica, para el estudio y el desarrollo de la radiofísica.

Receptor de Comunicaciones para señales moduladas en Amplitud

Con el Instituto Superior de Artes y Oficios y el Instituto de Radiocomunicaciones, se ha creado una Comisión de Control, para el estudio y el desarrollo de la radiofísica, para el estudio y el desarrollo de la radiofísica, para el estudio y el desarrollo de la radiofísica.

Receptor de Comunicaciones para señales moduladas en Amplitud

Con el Instituto Superior de Artes y Oficios y el Instituto de Radiocomunicaciones, se ha creado una Comisión de Control, para el estudio y el desarrollo de la radiofísica, para el estudio y el desarrollo de la radiofísica, para el estudio y el desarrollo de la radiofísica.

Receptor de Comunicaciones para señales moduladas en Amplitud

Con el Instituto Superior de Artes y Oficios y el Instituto de Radiocomunicaciones, se ha creado una Comisión de Control, para el estudio y el desarrollo de la radiofísica, para el estudio y el desarrollo de la radiofísica, para el estudio y el desarrollo de la radiofísica.

Receptor de Comunicaciones para señales moduladas en Amplitud

Con el Instituto Superior de Artes y Oficios y el Instituto de Radiocomunicaciones, se ha creado una Comisión de Control, para el estudio y el desarrollo de la radiofísica, para el estudio y el desarrollo de la radiofísica, para el estudio y el desarrollo de la radiofísica.

Receptor de Comunicaciones para señales moduladas en Amplitud

Con el Instituto Superior de Artes y Oficios y el Instituto de Radiocomunicaciones, se ha creado una Comisión de Control, para el estudio y el desarrollo de la radiofísica, para el estudio y el desarrollo de la radiofísica, para el estudio y el desarrollo de la radiofísica.

INSTITUTO DE ELECTROTECNIA

Director: Dr. Ing. Walther Greve — Ayacucho 482 - Teléfono 20712

El Instituto ha funcionado en el curso de este año con los mismos locales que ha ocupado hasta ahora. El aumento de cursos y la llegada de un nuevo profesor hace que dichos locales resulten insuficientes por lo cual se han comenzado gestiones para la ampliación del local.

Un moderno instrumento de medición autorridó el año pasado fué completado.



Uno de los especialistas contratados para la investigación y la docencia, junto con un alumno, en el Instituto de Electrotecnia.

TABLA DE ORGANIZACIÓN GENERAL Y ADMINISTRATIVA

Distribución de las tareas

A cargo del profesor titular Dr. Ing. Walther Greve estuvo la parte relacionada con las tareas científicas de la Electrotecnia. La parte relacionada con las máquinas eléctricas estuvo a cargo del profesor contratado Dr. Ing. Gottfried Götzler, el profesor adjunto y secretario del Instituto Ing. Salomón Freiberg tuvo a su cargo la parte relacionada con la electrotecnia en general. Desde el mes de setiembre se contó con la colaboración de un nuevo profesor contratado, el Ing. Pablo Wittich que se ocupará con lo relacionado a las usinas y redes eléctricas. Por otra parte, igualmente se aprobó el Consejo Universitario la contratación del Dr. Wolfgang Knauth, especialista en electrotecnia, se le permitió al contrato para su firma y se espera contar con sus servicios en el año próximo. Además se contó con la colaboración de un Asistente Mayor, el señor Jorge Beroncio Miranda.

La adquisición de material para el laboratorio

Las adquisiciones de instrumental y aparatos para el laboratorio se hicieron en su mayor parte a base de las respaldaciones de las resoluciones correspondientes a los años 1948 y 1949.

Se ha obtenido así un rectificador a base de reactivo con rejillas de control, aparato éste de lo más moderno en su género, y de características que se presentarán especialmente para fines didácticos. La puesta en marcha inicial del rectificador ha sido un motivo particular de satisfacción por parte de los profesores del

Todos estos instrumentos fueron cuidadosamente controlados antes de su aprobación y recepción definitiva, labor ésta, importante no sólo por el tiempo que consume sino también por el carácter de jerarquía científica.

Bibliotecas

Debido a la escasez del presupuesto se ha invertido casi la totalidad de la partida disponible en la suscripción de las revistas técnicas cuya colección se lleva en la biblioteca del Instituto y que datan algunas desde hace más de veinte años.

Se han adquirido solamente 14 libros por compra y 3 folletos sobre temas especializados obtenidos por donación con el Instituto Real de Tecnología de Estocolmo y con la Escuela Técnica Superior de Chalmers de Goteborg. El total de libros de nuestra biblioteca es de 244, todos clasificados según la clasificación decimal. Se reciben 16 revistas especializadas.

Consultas especiales

Como trabajos de colaboración son dadas reparaciones públicas y organizaciones de la industria local, podemos citar las siguientes:

Se ayudó a un Geneco de la Dirección Provincial de Sanidad en el control de las tensiones en sus distintas dependencias que poseen aparatos de rayos X para determinar la causa del funcionamiento anormal de estos aparatos.

Se ha calculado y dirigido la construcción de un transformador especial para el ensayo de acero electrotérmico de material plástico, a pedido de los ingenieros Alarico y Popoloni.

Se asesoró en la disposición del circuito eléctrico para el ensayo de purificación electroquímica de mallas.



Parte de las instalaciones del Instituto de Electrotecnia.

En este año con la finalización de accesorios. Con este solo instrumento y sus accesorios se puede abarcar un amplio campo de mediciones de acuerdo a las exigencias modernas de la técnica. Se ha adquirido además un medidor del factor de potencia de fabricación nacional.

Per otra parte el Dr. Götzler, en la sesión pública del día 26 de abril de la Academia de Ciencias Exactas y Tecnológicas dio una conferencia sobre "Los Transformadores en la Construcción de las Máquinas Eléctricas".

La Labor Docente

Durante el corriente año en el Instituto se abrieron los siguientes cursos: Electrotecnia I, Electrotecnia II y Electrotecnia III.

El curso de Electrotecnia, que siguen los estudiantes de Ingeniería que no se especializan en la materia, estuvo a cargo del prof. Ing. Freiberg y contó con la inscripción de 22 alumnos. El curso se ha modificado ligeramente en lo que a la extensión dada a algunas lecciones del programa se refiere. Así se simplificaron algunas temas especiales que eran importantes para el ingeniero electricista, tienen menos importancia para los que no siguen la especialidad del cambio de la materia, en algunos temas que la experiencia enseñó como de mayor interés para los ingenieros eléctricos.

El profesor fue redactando durante el curso un libro de texto en la materia que ya está casi concluido. Este libro, redactado especialmente allí para los estudiantes ya que es escasa la bibliografía en castellano sobre la materia.

Electrotecnia I. Bases científicas de la Electrotecnia. Estuvo a cargo del prof. Dr. Greve. Su curso tuvo una inscripción de 9 alumnos. Se desarrolló ampliando el programa tanto en su parte teórica como práctica.

El prof. Dr. Götzler tuvo a su cargo los cursos de Electrotecnia II (Máquinas Eléctricas) y III (Usinas y Redes). El curso de Electrotecnia II fué una continuación del curso de Electrotecnia I, en el cual no pudo terminarse el año anterior, por la llegada del profesor con estudio en una época avanzada del año. La materia fué encargada con miras a la aplicación de las máquinas eléctricas en las usinas.

El profesor contratado para Electrotecnia III Ing. Wittich llegó recién en setiembre y se le hizo cargo del curso al terminar el mismo.

El profesor fue redactando durante el curso un libro de texto en la materia que ya está casi concluido. Este libro, redactado especialmente allí para los estudiantes ya que es escasa la bibliografía en castellano sobre la materia.

El profesor fue redactando durante el curso un libro de texto en la materia que ya está casi concluido. Este libro, redactado especialmente allí para los estudiantes ya que es escasa la bibliografía en castellano sobre la materia.

Trabajos Científicos Realizados en el mes de marzo

El Ing. Freiberg ha estudiado la posibilidad de "Mediciones de Potencia con el Método de los Rayos Catódicos". Este de este trabajo fué presentado a la decimosexta reunión de la Asociación Uruguaya realizada en setiembre del corriente año en el Inst. de Física de la Universidad.

Sobre el tema "El Circuito Equivalente de los Transformadores con tres o más arrollamientos" estuvo a cargo el Ing. Wittich.

Se encuentra ya en prensa el libro de Dr. Götzler "Calentamiento y refrigeración de las Máquinas Eléctricas" que tendrá aproximadamente 200 páginas. Aparecerá en diciembre próximo. Podemos señalar que una importante serie de editores de Buenos Aires, realiza un subvenció de la obra por su cuenta. También para la revista "Revista de nuestra Facultad de Ciencias Exactas y Tecnológicas" del Dr. Greve, presentó el trabajo titulado "Solicitaciones Térmicas en los Devanados de Máquinas Eléctricas".

Por otra parte el Dr. Götzler, en la sesión pública del día 26 de abril de la Academia de Ciencias Exactas y Tecnológicas dio una conferencia sobre "Los Transformadores en la Construcción de las Máquinas Eléctricas".

Durante el corriente año en el Instituto se abrieron los siguientes cursos: Electrotecnia I, Electrotecnia II y Electrotecnia III.

El curso de Electrotecnia, que siguen los estudiantes de Ingeniería que no se especializan en la materia, estuvo a cargo del prof. Ing. Freiberg y contó con la inscripción de 22 alumnos. El curso se ha modificado ligeramente en lo que a la extensión dada a algunas lecciones del programa se refiere. Así se simplificaron algunas temas especiales que eran importantes para el ingeniero electricista, tienen menos importancia para los que no siguen la especialidad del cambio de la materia, en algunos temas que la experiencia enseñó como de mayor interés para los ingenieros eléctricos.

El profesor fue redactando durante el curso un libro de texto en la materia que ya está casi concluido. Este libro, redactado especialmente allí para los estudiantes ya que es escasa la bibliografía en castellano sobre la materia.

Electrotecnia I. Bases científicas de la Electrotecnia. Estuvo a cargo del prof. Dr. Greve. Su curso tuvo una inscripción de 9 alumnos. Se desarrolló ampliando el programa tanto en su parte teórica como práctica.

El prof. Dr. Götzler tuvo a su cargo los cursos de Electrotecnia II (Máquinas Eléctricas) y III (Usinas y Redes). El curso de Electrotecnia II fué una continuación del curso de Electrotecnia I, en el cual no pudo terminarse el año anterior, por la llegada del profesor con estudio en una época avanzada del año. La materia fué encargada con miras a la aplicación de las máquinas eléctricas en las usinas.

El profesor contratado para Electrotecnia III Ing. Wittich llegó recién en setiembre y se le hizo cargo del curso al terminar el mismo.

El profesor fue redactando durante el curso un libro de texto en la materia que ya está casi concluido. Este libro, redactado especialmente allí para los estudiantes ya que es escasa la bibliografía en castellano sobre la materia.

El profesor fue redactando durante el curso un libro de texto en la materia que ya está casi concluido. Este libro, redactado especialmente allí para los estudiantes ya que es escasa la bibliografía en castellano sobre la materia.

El profesor fue redactando durante el curso un libro de texto en la materia que ya está casi concluido. Este libro, redactado especialmente allí para los estudiantes ya que es escasa la bibliografía en castellano sobre la materia.

El profesor fue redactando durante el curso un libro de texto en la materia que ya está casi concluido. Este libro, redactado especialmente allí para los estudiantes ya que es escasa la bibliografía en castellano sobre la materia.

INSTITUTO DE MECANICA

Director: Ing. Ernesto Prebisch — July 402 - Teléfono 18993

Local: Se ocupó el nuevo edificio donde se hallaban, fue usado y cedido local para la administración y trabajo de los cursos, empadronado al mismo tiempo la instalación de la magnitud. La terminación de la construcción proyectada comenzó el día 15 de 1950.

Actividad docente: Este año se inició el primer curso de la Orientación Mecánica-Electrónica y a consecuencia de la instalación de la magnitud. La terminación de la construcción proyectada comenzó el día 15 de 1950.

Los trabajos que se desarrollaron en el mes de marzo por los profesores a cargo de los cursos son:

- 1) Tecnología del Color, Ing. E. Prebisch, Orient. Electro-Mecánica.
- 2) Hidráulica y Aire Acondicionado, Ing. E. Prebisch, Orient. Electro-Mecánica.
- 3) Máquinas Eléctricas, Ing. E. Prebisch, Orient. Electro-Mecánica.
- 4) Máquinas Eléctricas, Ing. E. Prebisch, Orient. Electro-Mecánica.
- 5) Máquinas Eléctricas, Ing. E. Prebisch, Orient. Electro-Mecánica.
- 6) Máquinas Eléctricas, Ing. E. Prebisch, Orient. Electro-Mecánica.
- 7) Máquinas Eléctricas, Ing. E. Prebisch, Orient. Electro-Mecánica.
- 8) Máquinas Eléctricas, Ing. E. Prebisch, Orient. Electro-Mecánica.
- 9) Máquinas Eléctricas, Ing. E. Prebisch, Orient. Electro-Mecánica.
- 10) Máquinas Eléctricas, Ing. E. Prebisch, Orient. Electro-Mecánica.

Trabajos científicos realizados en el mes de marzo

- 1) Contracción Magnética, Ing. E. Prebisch, Orient. Electro-Mecánica.
- 2) Contracción Magnética, Ing. E. Prebisch, Orient. Electro-Mecánica.
- 3) Contracción Magnética, Ing. E. Prebisch, Orient. Electro-Mecánica.
- 4) Contracción Magnética, Ing. E. Prebisch, Orient. Electro-Mecánica.
- 5) Contracción Magnética, Ing. E. Prebisch, Orient. Electro-Mecánica.
- 6) Contracción Magnética, Ing. E. Prebisch, Orient. Electro-Mecánica.
- 7) Contracción Magnética, Ing. E. Prebisch, Orient. Electro-Mecánica.
- 8) Contracción Magnética, Ing. E. Prebisch, Orient. Electro-Mecánica.
- 9) Contracción Magnética, Ing. E. Prebisch, Orient. Electro-Mecánica.
- 10) Contracción Magnética, Ing. E. Prebisch, Orient. Electro-Mecánica.

INSTITUTO DE MECANICA

El Instituto de Mecánica dispone de un amplio equipo de instrumentos de medición que significan la última palabra en la especialidad.



El Instituto de Mecánica dispone de un amplio equipo de instrumentos de medición que significan la última palabra en la especialidad.

En caso necesario, la parte correspondiente a máquinas óiles. La instalación de las máquinas térmicas con sus fundaciones, calderas y aparatos accesorios invertidos una suma de dinero de no más de \$ 30.000.

El próximo año los alumnos comenzarán con la práctica en el manejo de máquinas hidráulicas y para que año puede realizarse con algún éxito, se requiere proveer el cargo de un maestro de taller.

Con el mismo propósito que las alumnas en un espíritu profesional, pueden reducir a un mínimo los errores de los cálculos, por lo que se les enseñó a utilizar el método de los mínimos cuadrados y el método de los cuadrados mínimos, con lo que se les enseñó a utilizar el método de los mínimos cuadrados y el método de los cuadrados mínimos.

El profesor fue redactando durante el curso un libro de texto en la materia que ya está casi concluido. Este libro, redactado especialmente allí para los estudiantes ya que es escasa la bibliografía en castellano sobre la materia.

El profesor fue redactando durante el curso un libro de texto en la materia que ya está casi concluido. Este libro, redactado especialmente allí para los estudiantes ya que es escasa la bibliografía en castellano sobre la materia.

El profesor fue redactando durante el curso un libro de texto en la materia que ya está casi concluido. Este libro, redactado especialmente allí para los estudiantes ya que es escasa la bibliografía en castellano sobre la materia.

El profesor fue redactando durante el curso un libro de texto en la materia que ya está casi concluido. Este libro, redactado especialmente allí para los estudiantes ya que es escasa la bibliografía en castellano sobre la materia.

El profesor fue redactando durante el curso un libro de texto en la materia que ya está casi concluido. Este libro, redactado especialmente allí para los estudiantes ya que es escasa la bibliografía en castellano sobre la materia.

El profesor fue redactando durante el curso un libro de texto en la materia que ya está casi concluido. Este libro, redactado especialmente allí para los estudiantes ya que es escasa la bibliografía en castellano sobre la materia.

INSTITUTO DE ARQUITECTURA Y URBANISMO

Director: Arq. Jorge Bagnato — Llamadril 871 - Teléfono 19870

El Instituto de Arquitectura y Urbanismo ha sido creado sobre la base de una Escuela de Arquitectura existente, en el edificio de la Facultad de Ciencias Exactas y Tecnológicas, para orientar su acción.

La posición es clara en lo que a materia urbanística se refiere, y toda su actividad, desde su creación, se ha articulado en torno a los hechos fundamentales de la ciudad y su región.

Una manera de realizar los fines es mediante la realización de trabajos prácticos, como es el caso de los trabajos de campo, que se realizan en forma de excursiones y de trabajos de campo, que se realizan en forma de excursiones y de trabajos de campo.

La actividad en este campo fue eficientemente iniciada en colaboración con el Instituto, y en dirección quedó a cargo del Arquitecto Ciro Calabrino, que ha publicado cinco artículos sobre el tema, y viajó luego a Buenos Aires a fin de tomar contacto con reparticiones nacionales y recibir datos y otras especialidades. Los resultados de los primeros estudios relativos a problemas de población, cultivos, existencia ganadera y vías de comunicación, sintetizados en siete láminas en escala 1:50.000, junto con algunos proyectos realizados con autoridad por el Instituto Villa Alberdi, Misiones, para una comisión de proyectos y construcción de una colonia de viviendas y construcción de una colonia de viviendas y construcción de una colonia de viviendas.

El 15 de mayo de 1950, el presidente del trabajo de Villa Alberdi al entonces Gobernador de la Provincia Mayor Domingo Perón, el Instituto ofreció idéntica responsabilidad hasta hoy para estudiar la planificación de la zona de influencia del Dique Pico de los Andes, en la actualidad se realizan investigaciones en este sentido.

En un asesoramiento prestado recientemente al Ministerio de Hacienda de esta provincia, se pudo observar que las distintas medidas que corresponden a una zona de influencia, y que a largo plazo, mediante la actualización de la Ley de Expropiación.

El profesor fue redactando durante el curso un libro de texto en la materia que ya está casi concluido. Este libro, redactado especialmente allí para los estudiantes ya que es escasa la bibliografía en castellano sobre la materia.

El profesor fue redactando durante el curso un libro de texto en la materia que ya está casi concluido. Este libro, redactado especialmente allí para los estudiantes ya que es escasa la bibliografía en castellano sobre la materia.

El profesor fue redactando durante el curso un libro de texto en la materia que ya está casi concluido. Este libro, redactado especialmente allí para los estudiantes ya que es escasa la bibliografía en castellano sobre la materia.

El profesor fue redactando durante el curso un libro de texto en la materia que ya está casi concluido. Este libro, redactado especialmente allí para los estudiantes ya que es escasa la bibliografía en castellano sobre la materia.

El profesor fue redactando durante el curso un libro de texto en la materia que ya está casi concluido. Este libro, redactado especialmente allí para los estudiantes ya que es escasa la bibliografía en castellano sobre la materia.

El profesor fue redactando durante el curso un libro de texto en la materia que ya está casi concluido. Este libro, redactado especialmente allí para los estudiantes ya que es escasa la bibliografía en castellano sobre la materia.

El profesor fue redactando durante el curso un libro de texto en la materia que ya está casi concluido. Este libro, redactado especialmente allí para los estudiantes ya que es escasa la bibliografía en castellano sobre la materia.

El profesor fue redactando durante el curso un libro de texto en la materia que ya está casi concluido. Este libro, redactado especialmente allí para los estudiantes ya que es escasa la bibliografía en castellano sobre la materia.

El profesor fue redactando durante el curso un libro de texto en la materia que ya está casi concluido. Este libro, redactado especialmente allí para los estudiantes ya que es escasa la bibliografía en castellano sobre la materia.

El profesor fue redactando durante el curso un libro de texto en la materia que ya está casi concluido. Este libro, redactado especialmente allí para los estudiantes ya que es escasa la bibliografía en castellano sobre la materia.

El profesor fue redactando durante el curso un libro de texto en la materia que ya está casi concluido. Este libro, redactado especialmente allí para los estudiantes ya que es escasa la bibliografía en castellano sobre la materia.

El profesor fue redactando durante el curso un libro de texto en la materia que ya está casi concluido. Este libro, redactado especialmente allí para los estudiantes ya que es escasa la bibliografía en castellano sobre la materia.

El profesor fue redactando durante el curso un libro de texto en la materia que ya está casi concluido. Este libro, redactado especialmente allí para los estudiantes ya que es escasa la bibliografía en castellano sobre la materia.

El profesor fue redactando durante el curso un libro de texto en la materia que ya está casi concluido. Este libro, redactado especialmente allí para los estudiantes ya que es escasa la bibliografía en castellano sobre la materia.

El profesor fue redactando durante el curso un libro de texto en la materia que ya está casi concluido. Este libro, redactado especialmente allí para los estudiantes ya que es escasa la bibliografía en castellano sobre la materia.

El profesor fue redactando durante el curso un libro de texto en la materia que ya está casi concluido. Este libro, redactado especialmente allí para los estudiantes ya que es escasa la bibliografía en castellano sobre la materia.

El profesor fue redactando durante el curso un libro de texto en la materia que ya está casi concluido. Este libro, redactado especialmente allí para los estudiantes ya que es escasa la bibliografía en castellano sobre la materia.

El profesor fue redactando durante el curso un libro de texto en la materia que ya está casi concluido. Este libro, redactado especialmente allí para los estudiantes ya que es escasa la bibliografía en castellano sobre la materia.

El profesor fue redactando durante el curso un libro de texto en la materia que ya está casi concluido. Este libro, redactado especialmente allí para los estudiantes ya que es escasa la bibliografía en castellano sobre la materia.

El profesor fue redactando durante el curso un libro de texto en la materia que ya está casi concluido. Este libro, redactado especialmente allí para los estudiantes ya que es escasa la bibliografía en castellano sobre la materia.

El profesor fue redactando durante el curso un libro de texto en la materia que ya está casi concluido. Este libro, redactado especialmente allí para los estudiantes ya que es escasa la bibliografía en castellano sobre la materia.

El profesor fue redactando durante el curso un libro de texto en la materia que ya está casi concluido. Este libro, redactado especialmente allí para los estudiantes ya que es escasa la bibliografía en castellano sobre la materia.

El profesor fue redactando durante el curso un libro de texto en la materia que ya está casi concluido. Este libro, redactado especialmente allí para los estudiantes ya que es escasa la bibliografía en castellano sobre la materia.

El profesor fue redactando durante el curso un libro de texto en la materia que ya está casi concluido. Este libro, redactado especialmente allí para los estudiantes ya que es escasa la bibliografía en castellano sobre la materia.

INSTITUTO DE GEOLOGIA Y MINERIA

SECCION MINERALOGIA Y GEOLOGIA

Las actividades de la Sección Mineralogía y Geología durante el año 1950...

Director: Prof. Abel Antonio Ferrara...

Los trabajos efectuados por los ayudantes de la Sub-Sección...

De los datos suministrados que terminaron el fin...

En preparación: "Estudio Petrográfico del Rio Turbio..."

En preparación: "Estudio Petrográfico del Rio Turbio..."

En preparación: "Estudio Petrográfico del Rio Turbio..."

En preparación: "Estudio Petrográfico del Rio Turbio..."



Instituto de Geología y Minería, Sección Minas Experimentales.

En las vastas instalaciones de la Mina Experimental se trabaja con equipos modernos.



En las vastas instalaciones de la Mina Experimental se trabaja con equipos modernos.

En las vastas instalaciones de la Mina Experimental se trabaja con equipos modernos.

En las vastas instalaciones de la Mina Experimental se trabaja con equipos modernos.

En las vastas instalaciones de la Mina Experimental se trabaja con equipos modernos.

En las vastas instalaciones de la Mina Experimental se trabaja con equipos modernos.

En las vastas instalaciones de la Mina Experimental se trabaja con equipos modernos.

En las vastas instalaciones de la Mina Experimental se trabaja con equipos modernos.

En las vastas instalaciones de la Mina Experimental se trabaja con equipos modernos.

En las vastas instalaciones de la Mina Experimental se trabaja con equipos modernos.

En las vastas instalaciones de la Mina Experimental se trabaja con equipos modernos.

Observación sobre algunos Arqueólogos...

Observación sobre algunos Arqueólogos...

Observación sobre algunos Arqueólogos...

Observación sobre algunos Arqueólogos...

Observación sobre algunos Arqueólogos...

Observación sobre algunos Arqueólogos...

Observación sobre algunos Arqueólogos...

Los trabajos efectuados por los ayudantes de la Sub-Sección...

De los datos suministrados que terminaron el fin...

En preparación: "Estudio Petrográfico del Rio Turbio..."

En preparación: "Estudio Petrográfico del Rio Turbio..."

En preparación: "Estudio Petrográfico del Rio Turbio..."

En preparación: "Estudio Petrográfico del Rio Turbio..."

En preparación: "Estudio Petrográfico del Rio Turbio..."

En preparación: "Estudio Petrográfico del Rio Turbio..."

En preparación: "Estudio Petrográfico del Rio Turbio..."

En preparación: "Estudio Petrográfico del Rio Turbio..."

En preparación: "Estudio Petrográfico del Rio Turbio..."

En preparación: "Estudio Petrográfico del Rio Turbio..."

En preparación: "Estudio Petrográfico del Rio Turbio..."

En preparación: "Estudio Petrográfico del Rio Turbio..."

En preparación: "Estudio Petrográfico del Rio Turbio..."

En preparación: "Estudio Petrográfico del Rio Turbio..."

En preparación: "Estudio Petrográfico del Rio Turbio..."

En preparación: "Estudio Petrográfico del Rio Turbio..."

En preparación: "Estudio Petrográfico del Rio Turbio..."

TRABAJOS CIENTIFICOS REALIZADOS Y EN-MARCHA

Publicaciones en prensa (original): 1. Dr. Rodolfo Forster...

Publicaciones en preparación (original): (Originalmente los títulos son previos)...

En preparación: "Estudio Petrográfico del Rio Turbio..."

En preparación: "Estudio Petrográfico del Rio Turbio..."

En preparación: "Estudio Petrográfico del Rio Turbio..."

En preparación: "Estudio Petrográfico del Rio Turbio..."

En preparación: "Estudio Petrográfico del Rio Turbio..."

En preparación: "Estudio Petrográfico del Rio Turbio..."

En preparación: "Estudio Petrográfico del Rio Turbio..."

En preparación: "Estudio Petrográfico del Rio Turbio..."

En preparación: "Estudio Petrográfico del Rio Turbio..."

En preparación: "Estudio Petrográfico del Rio Turbio..."

En preparación: "Estudio Petrográfico del Rio Turbio..."

En preparación: "Estudio Petrográfico del Rio Turbio..."

En preparación: "Estudio Petrográfico del Rio Turbio..."

En preparación: "Estudio Petrográfico del Rio Turbio..."

En preparación: "Estudio Petrográfico del Rio Turbio..."

SECCION MINAS EXPERIMENTALES

Trabajo de las venas que se siguen. En este mismo lugar se continuaron por algún tiempo...

Trabajo de las venas que se siguen. En este mismo lugar se continuaron por algún tiempo...

Trabajo de las venas que se siguen. En este mismo lugar se continuaron por algún tiempo...

Trabajo de las venas que se siguen. En este mismo lugar se continuaron por algún tiempo...

Trabajo de las venas que se siguen. En este mismo lugar se continuaron por algún tiempo...

Trabajo de las venas que se siguen. En este mismo lugar se continuaron por algún tiempo...

Trabajo de las venas que se siguen. En este mismo lugar se continuaron por algún tiempo...

Trabajo de las venas que se siguen. En este mismo lugar se continuaron por algún tiempo...

Trabajo de las venas que se siguen. En este mismo lugar se continuaron por algún tiempo...

Trabajo de las venas que se siguen. En este mismo lugar se continuaron por algún tiempo...

Trabajo de las venas que se siguen. En este mismo lugar se continuaron por algún tiempo...

Trabajo de las venas que se siguen. En este mismo lugar se continuaron por algún tiempo...

Trabajo de las venas que se siguen. En este mismo lugar se continuaron por algún tiempo...

Trabajo de las venas que se siguen. En este mismo lugar se continuaron por algún tiempo...

Trabajo de las venas que se siguen. En este mismo lugar se continuaron por algún tiempo...

Trabajo de las venas que se siguen. En este mismo lugar se continuaron por algún tiempo...

Trabajo de las venas que se siguen. En este mismo lugar se continuaron por algún tiempo...

SECCION MINAS EXPERIMENTALES

Trabajo de las venas que se siguen. En este mismo lugar se continuaron por algún tiempo...

Trabajo de las venas que se siguen. En este mismo lugar se continuaron por algún tiempo...

Trabajo de las venas que se siguen. En este mismo lugar se continuaron por algún tiempo...

Trabajo de las venas que se siguen. En este mismo lugar se continuaron por algún tiempo...

Trabajo de las venas que se siguen. En este mismo lugar se continuaron por algún tiempo...

Trabajo de las venas que se siguen. En este mismo lugar se continuaron por algún tiempo...

Trabajo de las venas que se siguen. En este mismo lugar se continuaron por algún tiempo...

Trabajo de las venas que se siguen. En este mismo lugar se continuaron por algún tiempo...

Trabajo de las venas que se siguen. En este mismo lugar se continuaron por algún tiempo...

Trabajo de las venas que se siguen. En este mismo lugar se continuaron por algún tiempo...

Trabajo de las venas que se siguen. En este mismo lugar se continuaron por algún tiempo...

Trabajo de las venas que se siguen. En este mismo lugar se continuaron por algún tiempo...

Trabajo de las venas que se siguen. En este mismo lugar se continuaron por algún tiempo...

Trabajo de las venas que se siguen. En este mismo lugar se continuaron por algún tiempo...

Trabajo de las venas que se siguen. En este mismo lugar se continuaron por algún tiempo...

Trabajo de las venas que se siguen. En este mismo lugar se continuaron por algún tiempo...

Trabajo de las venas que se siguen. En este mismo lugar se continuaron por algún tiempo...

INSTITUTO DE QUIMICA

Director: Dr. Rodolfo Pepe - Ayacucho 462

Tareas de organización general y administrativa. - El Instituto de Química ocupa los mismos locales de que dispuso el año pasado en el edificio central de la Universidad...

Trabajo de las venas que se siguen. En este mismo lugar se continuaron por algún tiempo...

Trabajo de las venas que se siguen. En este mismo lugar se continuaron por algún tiempo...

Trabajo de las venas que se siguen. En este mismo lugar se continuaron por algún tiempo...

Trabajo de las venas que se siguen. En este mismo lugar se continuaron por algún tiempo...

Trabajo de las venas que se siguen. En este mismo lugar se continuaron por algún tiempo...

Trabajo de las venas que se siguen. En este mismo lugar se continuaron por algún tiempo...

Trabajo de las venas que se siguen. En este mismo lugar se continuaron por algún tiempo...

Trabajo de las venas que se siguen. En este mismo lugar se continuaron por algún tiempo...

Trabajo de las venas que se siguen. En este mismo lugar se continuaron por algún tiempo...

Trabajo de las venas que se siguen. En este mismo lugar se continuaron por algún tiempo...

RESUMEN GENERAL DE LA LABOR MINERA EFECTUADA EN EL AÑO 1950

F. V. I. Agua Tapada. Pocos Est. M. de pozos...

F. I. I. Josefa. M. de pozos...

F. I. I. Farelán Negro. M. de pozos...

F. I. I. Farelán Negro. M. de pozos...

F. I. I. Farelán Negro. M. de pozos...

F. I. I. Farelán Negro. M. de pozos...

F. I. I. Farelán Negro. M. de pozos...

F. I. I. Farelán Negro. M. de pozos...

F. I. I. Farelán Negro. M. de pozos...

F. I. I. Farelán Negro. M. de pozos...

F. I. I. Farelán Negro. M. de pozos...

F. I. I. Farelán Negro. M. de pozos...

F. I. I. Farelán Negro. M. de pozos...

F. I. I. Farelán Negro. M. de pozos...

F. I. I. Farelán Negro. M. de pozos...

F. I. I. Farelán Negro. M. de pozos...

F. I. I. Farelán Negro. M. de pozos...

INSTITUTO DE ESTUDIOS GEOGRAFICOS

Intervenido Ing. Jorge Z. Klingner - Buenos Aires 200 - Teléfono 26838

TAREAS DE ORGANIZACION GENERAL Y ADMINISTRATIVA

A raíz de la enfermedad del Prof. Guillermo Rohmeyer, organizador del Instituto de Geografía, que se dio durante el curso 1949-50...

Un Centro de Estudios Geográficos tiene asegurada una función de institución permanente para promover los conocimientos adquiridos...

El trabajo del docente en la Universidad tiene un carácter social y humano que el profesor debe tener presente...



Durante una clase teórica en el Instituto de Estudios Geográficos.

Grupo del 1er Año del Ciclo Básico, en clases de Geografía, como parte integrante del Curso Teórico de la Cultura...

Prof. Luis R. Giménez: "La industria del queso en Tucumán..." Prof. De Ede. Berlín: "El queso de Tucumán..."

Prof. F. C. Bonetto: "Atlas de la República Argentina en forma..." Prof. F. C. Bonetto: "Atlas de la República Argentina en forma..."

Prof. F. C. Bonetto: "Atlas de la República Argentina en forma..." Prof. F. C. Bonetto: "Atlas de la República Argentina en forma..."

Prof. F. C. Bonetto: "Atlas de la República Argentina en forma..." Prof. F. C. Bonetto: "Atlas de la República Argentina en forma..."

Prof. F. C. Bonetto: "Atlas de la República Argentina en forma..." Prof. F. C. Bonetto: "Atlas de la República Argentina en forma..."

Prof. F. C. Bonetto: "Atlas de la República Argentina en forma..." Prof. F. C. Bonetto: "Atlas de la República Argentina en forma..."

Prof. F. C. Bonetto: "Atlas de la República Argentina en forma..." Prof. F. C. Bonetto: "Atlas de la República Argentina en forma..."

Prof. F. C. Bonetto: "Atlas de la República Argentina en forma..." Prof. F. C. Bonetto: "Atlas de la República Argentina en forma..."

Sección Lengua y Literatura Clásica

BALDORI, Clemente Bernardo: "Novecentismo" de F. Basso, Traducción...

CABELLA, Emilio Pedro: "Heurística de la poesía" de J. A. Carmona, Traducción...

ROGIANO, Alfredo A.: "Poesía en la Argentina" de J. A. Carmona, Traducción...

CABELLA, Celina E. C.: "Lamentación en el río de la Plata" de J. A. Carmona, Traducción...

ALBRECHT, Helmut: "En presencia de la literatura alemana"...

BARON, Ronald: "An English Dictionary"...

BALDORI, Clemente Bernardo: "La novela de los españoles"...

BUCCA, Salvador: "En prensa 'Kenia'..."

FRANCHIELLA, Quintino: "Obras completas de Franchiella"

Y. Rosenberger y D. Lamasovich: "Vivir en la cultura"...

LABOR SOCIAL Y DE EXTENSION UNIVERSITARIA: Distinguido: Al Prof. Dr. Emilio Cabello...

LABOR SOCIAL Y DE EXTENSION UNIVERSITARIA: Distinguido: Al Prof. Dr. Emilio Cabello...

LABOR SOCIAL Y DE EXTENSION UNIVERSITARIA: Distinguido: Al Prof. Dr. Emilio Cabello...

LABOR SOCIAL Y DE EXTENSION UNIVERSITARIA: Distinguido: Al Prof. Dr. Emilio Cabello...

LABOR SOCIAL Y DE EXTENSION UNIVERSITARIA: Distinguido: Al Prof. Dr. Emilio Cabello...

LABOR SOCIAL Y DE EXTENSION UNIVERSITARIA: Distinguido: Al Prof. Dr. Emilio Cabello...

LABOR SOCIAL Y DE EXTENSION UNIVERSITARIA: Distinguido: Al Prof. Dr. Emilio Cabello...

LABOR SOCIAL Y DE EXTENSION UNIVERSITARIA: Distinguido: Al Prof. Dr. Emilio Cabello...

LABOR SOCIAL Y DE EXTENSION UNIVERSITARIA: Distinguido: Al Prof. Dr. Emilio Cabello...

PERSONAL DEL INSTITUTO: Intervenido Ing. Jorge Z. Klingner, Profesores Titulares Ing. Enrique...

PERSONAL DEL INSTITUTO: Intervenido Ing. Jorge Z. Klingner, Profesores Titulares Ing. Enrique...

PERSONAL DEL INSTITUTO: Intervenido Ing. Jorge Z. Klingner, Profesores Titulares Ing. Enrique...

PERSONAL DEL INSTITUTO: Intervenido Ing. Jorge Z. Klingner, Profesores Titulares Ing. Enrique...

PERSONAL DEL INSTITUTO: Intervenido Ing. Jorge Z. Klingner, Profesores Titulares Ing. Enrique...

CONFERENCIAS: Ing. F. Becherlich: "La climatología y la planificación humana"...

CONFERENCIAS: Ing. F. Becherlich: "La climatología y la planificación humana"...

CONFERENCIAS: Ing. F. Becherlich: "La climatología y la planificación humana"...

CONFERENCIAS: Ing. F. Becherlich: "La climatología y la planificación humana"...

CONFERENCIAS: Ing. F. Becherlich: "La climatología y la planificación humana"...

CONFERENCIAS: Ing. F. Becherlich: "La climatología y la planificación humana"...

INSTITUTO DE ANTROPOLOGIA

1. Tareas de Organización General y Administrativa

En el aspecto de organización general se puede mencionar la realización de las tareas de estructuración de Núcleos de Investigación en el territorio del Noroeste...

Director: Dr. Bramimiro Males - Buenos Aires 260 - Teléfonos: 10024

En Frías y Graciela Soledad Nieto, respectivamente. El estudio sistemático de la Arqueología del Noroeste argentino fue planeado por el profesor Ibarra Grass...



Determinaciones antropométricas en el laboratorio.

2. Trabajos Científicos Realizados o en Marcha

Considerando el sentido más amplio y amplio al Instituto de Antropología de la Universidad Nacional de Tucumán...

Arqueología y Paleontología Americana. Las investigaciones arqueológicas americanas se desarrollaron a cargo del profesor Dr. Osvaldo L. Paulutti...

INVESTIGACIONES EN CAMPAÑA

Dr. G. Casella. Excursiones de investigación a diferentes regiones del N. O. argentino...

VISITA DE UN CATEDRÁTICO

El eminente geógrafo francés, Prof. Pierre Deffontaine, que realizó una visita de vinculación cultural...

EXCURSIONES

Dr. Fochler Hanko. Cuadrada de Huancabamba, Quebrada de Escriba, Quebrada de Las Cochinas...

MISION SOCIAL

El Instituto estuvo representado, por medio de sus Delegados, en el Congreso de Planificación...

ESTACIONES METEOROLOGICAS

El Instituto mantiene en servicio interrumpido las estaciones meteorológicas de Tafi del Valle y ciudad de Tucumán...

Los primeros resultados, referentes al material antropológico (material humano del Noroeste y Argentino en general) y demográfico...

Además el profesor Dr. Bramimiro Males redactó para ser publicado en la Revista del Instituto...

La Sra. Elva S. Molina fue destacada por tres veces a la ciudad de Salta para recoger datos demográficos...

Etnología, Etnografía y Folklore. El profesor Armando Vivante, profesor adjunto encargado de la cátedra de Etnografía...



Clase práctica de Antropología.

3. Labor Docente

Los profesores del Instituto, además de la enseñanza para la Escuela de Ciencias Antropológicas...

decisión de la cátedra de Defensa Nacional con tres clases.

4. Labor Social y de Extensión Cultural

De los integrantes del cuerpo de profesores del Instituto, iniciando el profesor Ibarra Grass...

El profesor Dr. Bramimiro Males participó en la Embajada de la Universidad de Tucumán...

El profesor Dr. Bramimiro Males participó en la Embajada de la Universidad de Tucumán a la ciudad de Salta...

6. Labor Institucional

1) Sección Pintura: a) Personal b) Locales c) Labor docente d) Labor de investigación y extensión cultural.

7) Labor de extensión cultural

El Instituto Superior de Artes ha sido creado por resolución en el mes de enero del año 1948...

TO, con el auspicio del Gobierno y del Consejo de Educación de la Provincia de Salta...

El Instituto de Antropología por su mandato de sus representantes (profesores MALES, VIVANTE y BARBERI)...

El profesor Dr. Bramimiro Males participó en la Embajada de la Universidad de Tucumán...

INSTITUTO SUPERIOR DE ARTES

Director: Prof. Guido F. P. Parguinal - Balneario 318 - Teléfono 12394

ya establecidas se ha organizado en forma organizada la labor administrativa...

Locales y Subsección

Balneario 219 (Dirección, Secretaría, Administración, Gabinete de Museología...

Un ensayo de la Orquesta Sinfónica de la Universidad bajo la dirección de Carlos F. Cillario.



Orquesta Sinfónica, Teléfonos 10394, 21574 y 22825.

Las Heras 235 (Talleres de Pintura, Grabado, Artes Gráficas, Bibliotecas de Artes Plásticas...

Múzquiz 886 (Taller de Escultura).

Cincoheras 466 (Escuela Experimental de Música, Teléfono 20872).

El estado presente en sus organizaciones se encuentran los diversos locales...

ATENEO

El Ateneo, bajo la dirección del profesor VIVANTE, continúa sus actividades...

Entre las comunicaciones presentadas "Recreaciones experimentales"...

El profesor Dr. Bramimiro Males participó en la Embajada de la Universidad de Tucumán...

El profesor Dr. Bramimiro Males participó en la Embajada de la Universidad de Tucumán...

DECISIONES

Decreto: Encargo Auditor, como Jefe de la Sección Gráfica, profesor encargado con categoría de Jefe de Sección...

IMPORTANTES RESOLUCIONES TOMADAS

Oficialización y aprobación del Curso Superior de Piano a cargo del Vicerrector Casella (Resolución N° 102-1-50)...

TAREAS DE ORGANIZACION GENERAL Y ADMINISTRATIVA

Durante el transcurso del año se ha incorporado el siguiente personal:

TAREAS DE ORGANIZACION GENERAL Y ADMINISTRATIVA

Personal Incorporado

Durante el transcurso del año se ha incorporado el siguiente personal:

Durante el transcurso del año se ha incorporado el siguiente personal:

Durante el transcurso del año se ha incorporado el siguiente personal:

Durante el transcurso del año se ha incorporado el siguiente personal:

Durante el transcurso del año se ha incorporado el siguiente personal:

Durante el transcurso del año se ha incorporado el siguiente personal:

Durante el transcurso del año se ha incorporado el siguiente personal:

Durante el transcurso del año se ha incorporado el siguiente personal:

Durante el transcurso del año se ha incorporado el siguiente personal:

Durante el transcurso del año se ha incorporado el siguiente personal:

Durante el transcurso del año se ha incorporado el siguiente personal:

Durante el transcurso del año se ha incorporado el siguiente personal:

Durante el transcurso del año se ha incorporado el siguiente personal:

Durante el transcurso del año se ha incorporado el siguiente personal:

Durante el transcurso del año se ha incorporado el siguiente personal:

Durante el transcurso del año se ha incorporado el siguiente personal:

Durante el transcurso del año se ha incorporado el siguiente personal:

Además de los actos culturales... Admisión de los actos culturales...

LABOR ADMINISTRATIVO CONTABLE

Las tareas a cargo de la Sección Administrativa... Las tareas a cargo de la Sección Administrativa...

INVERSIONES

Aprovechándose al máximo los recursos... Aprovechándose al máximo los recursos...

CONTABILIDAD

Toda la documentación rendible en la Sección... Toda la documentación rendible en la Sección...

CUENTA "PRODUCCION AUTOS CULTURALES"

Como en el año anterior, el plan de extensión cultural... Como en el año anterior, el plan de extensión cultural...

SINTESES DE LA LABOR INSTITUCIONAL

SECCION PINTURA PERSONAL

Jefe de Sección: Lino Ernesto Sullinihergo... Personal docente auxiliar: Luis Alberto Lolo...

LABOR DOCENTE

Los talleres de prácticas del Dibujo y Pintura... Los talleres de prácticas del Dibujo y Pintura...

DOCENCIA SUPERIOR O EXTERIOR

Desde el 10 de octubre en adelante se ha llevado... Desde el 10 de octubre en adelante se ha llevado...

Juan Antonio Balasar Pola al cargo... Juan Antonio Balasar Pola al cargo...



(Arriba) Coro de Madrigalistas de Tucumán. (Abajo) Aspecto parcial de una de las clases...

Asimismo al Servicio Cultural de la Exposición de Francia... Asimismo al Servicio Cultural de la Exposición de Francia...

Con la colaboración técnica de los ayudantes... Con la colaboración técnica de los ayudantes...

LABOR CREADORA Y DE PRODUCCION

Con la colaboración técnica de los ayudantes... Con la colaboración técnica de los ayudantes...

LABOR DE EXTENSION CULTURAL

Además de la exposición de los trabajos realizados... Además de la exposición de los trabajos realizados...

SECCION GRABADO

Jefe de Sección: Profesor Pompeyo Aulivert... Personal docente auxiliar: Alfredo de Vico...

INSTALACIONES E INSTRUMENTAL

Habiéndose iniciado un ritmo interno de trabajo... Habiéndose iniciado un ritmo interno de trabajo...

SECCION ESCULTURA PERSONAL

Jefe de Sección: Lorenzo Domínguez... Personal docente: Profesor de Dibujo: Luis Szalay...

LABOR DOCENTE

Curso de Modelado. Han pasado por el taller... Curso de Modelado. Han pasado por el taller...

LABOR DE INVESTIGACION

Con énfasis en el campo del personal docente... Con énfasis en el campo del personal docente...

Asimismo al Servicio Cultural de la Exposición de Francia... Asimismo al Servicio Cultural de la Exposición de Francia...

Con la colaboración técnica de los ayudantes... Con la colaboración técnica de los ayudantes...

LABOR CREADORA Y DE PRODUCCION

Con la colaboración técnica de los ayudantes... Con la colaboración técnica de los ayudantes...

LABOR DE EXTENSION CULTURAL

Además de la exposición de los trabajos realizados... Además de la exposición de los trabajos realizados...

SECCION GRABADO

Jefe de Sección: Profesor Pompeyo Aulivert... Personal docente auxiliar: Alfredo de Vico...

INSTALACIONES E INSTRUMENTAL

Habiéndose iniciado un ritmo interno de trabajo... Habiéndose iniciado un ritmo interno de trabajo...

SECCION ESCULTURA PERSONAL

Jefe de Sección: Lorenzo Domínguez... Personal docente: Profesor de Dibujo: Luis Szalay...

LABOR DOCENTE

Curso de Modelado. Han pasado por el taller... Curso de Modelado. Han pasado por el taller...

LABOR DE INVESTIGACION

Con énfasis en el campo del personal docente... Con énfasis en el campo del personal docente...

SECCION METALISTERIA ARTISTICA PERSONAL

Jefe de Sección: Pedro Zurro de la Puente... Personal docente auxiliar: Roberto Zúñiga...

INSTALACION Y LOCAL

Desde comienzos del año lectivo la sección... Desde comienzos del año lectivo la sección...

LABOR DE CREACION

A cargo del equipo técnico y bajo el control... A cargo del equipo técnico y bajo el control...

Se ha trabajado en la preparación de... Se ha trabajado en la preparación de...

LABOR DE EXTENSION CULTURAL

Además de la exposición de los trabajos realizados... Además de la exposición de los trabajos realizados...

LABOR DOCENTE

Se ha procedido a continua del corriente año... Se ha procedido a continua del corriente año...

LABOR DOCENTE

Se ha procedido a continua del corriente año... Se ha procedido a continua del corriente año...

SECCION ARTES GRAFICAS

Jefe: Eugenio Hiral... Personal docente auxiliar: Armando Beldán...

LOCAL E INSTALACIONES

Se ha completado el acondicionamiento del local... Se ha completado el acondicionamiento del local...

LABOR GENERAL

La Sección ha atendido las tareas... La Sección ha atendido las tareas...

Los programas de la Sección "Artes del Cine"... Los programas de la Sección "Artes del Cine"...

LABOR DOCENTE

El profesorado ha cumplido la atención docente... El profesorado ha cumplido la atención docente...

LABOR DOCENTE

El profesorado ha cumplido la atención docente... El profesorado ha cumplido la atención docente...

LABOR DOCENTE

El profesorado ha cumplido la atención docente... El profesorado ha cumplido la atención docente...

LABOR DOCENTE

El profesorado ha cumplido la atención docente... El profesorado ha cumplido la atención docente...

LABOR GENERAL

Los programas de la Sección "Artes del Cine"... Los programas de la Sección "Artes del Cine"...

Los programas de la Sección "Artes del Cine"... Los programas de la Sección "Artes del Cine"...

LABOR DOCENTE

El profesorado ha cumplido la atención docente... El profesorado ha cumplido la atención docente...

LABOR DOCENTE

El profesorado ha cumplido la atención docente... El profesorado ha cumplido la atención docente...

LABOR DOCENTE

El profesorado ha cumplido la atención docente... El profesorado ha cumplido la atención docente...

LABOR DOCENTE

El profesorado ha cumplido la atención docente... El profesorado ha cumplido la atención docente...

LABOR GENERAL

Los programas de la Sección "Artes del Cine"... Los programas de la Sección "Artes del Cine"...

Los programas de la Sección "Artes del Cine"... Los programas de la Sección "Artes del Cine"...

LABOR DOCENTE

El profesorado ha cumplido la atención docente... El profesorado ha cumplido la atención docente...

LABOR DOCENTE

El profesorado ha cumplido la atención docente... El profesorado ha cumplido la atención docente...

LABOR DOCENTE

El profesorado ha cumplido la atención docente... El profesorado ha cumplido la atención docente...

LABOR DOCENTE

El profesorado ha cumplido la atención docente... El profesorado ha cumplido la atención docente...

la hora de llegar a resultados, alumnos... No se sujeta al ritmo de impresiones...

formada sobre la base de exposiciones... El curso se ha desarrollado en 16 clases...

PREMIOS OBTENIDOS POR PROFESORES Y ALUMNOS DE CURSOS SUPERIORES:

GERARDO BANTOVA: Premio adquisición Primer Salón Nacional de La Rioja... ALBERTO BALLETTI: Premio Adquisición Primer Salón Nacional de La Rioja...

El desarrollo del curso cuya organización realizó Alberto Usell, estuvo a cargo de personal de la Sección Música del Instituto...

CURSULO LITERARIO MUSICAL

Entre el 26 y el 30 de julio se dictaron tres conferencias correspondientes al desarrollo del tema "El humanismo moderno en las artes"...

LABOR DE EXTENSION CULTURAL

Durante el presente año el Instituto ha extendido sus actividades por medio de misiones culturales...

LECTURAS

Dr. Alex. Conrad, Guadalupe L. N. de Greiner, M. Teresa Duplat, Hilda Deza...

DOCENCIA SUPERIOR DEL INSTITUTO

CURSOS DE PERFECCIONAMIENTO

Artes Musicales

CURSO SUPERIOR DE PIANO

A semáforo del curso dictado durante el año 1949, y visto al éxito obtenido...

ARTES PLASTICAS

CURSO SUPERIOR DE PINTURA

Se ha iniciado el 10 de octubre y tuvo una duración de 20 días, habiéndose dictado especialmente para alumnos y profesores auxiliares de la Sección Pintura...

LABOR DOCENTE EXTERNA

Orientación vocacional de escuelas primarias y secundarias

CURSO SUPERIOR DE EXTENSION MUSICAL "LA SONATA"

El Instituto inició con este la serie de cursos destinados por igual a profesores y público en general...

CONJUNTOS DE MÚSICA DE CÁMARA

Conjuntos de música de cámara: 10 presentaciones en un área de actividad muy extendida.

SOLISTAS VARIOS

Ensayos musicales: 21 presentaciones

EXPOSICIONES PLÁSTICAS

Exposiciones plásticas: 4 presentaciones... Exposición de 5 días inaugurada el día 15 de diciembre

Exposición retrospectiva de la obra de Juan Antonio Ballester Pedraza, considerado como uno de los pintores más representativos de la Pintura contemporánea argentina...

Exposición retrospectiva de la obra de Juan Antonio Ballester Pedraza, considerado como uno de los pintores más representativos de la Pintura contemporánea argentina...

Exposición retrospectiva de la obra de Juan Antonio Ballester Pedraza, considerado como uno de los pintores más representativos de la Pintura contemporánea argentina...

INSTITUTO CINEFOTOGRAFICO

Director: Sr. Héctor Cosma Pizarra - C. Alvarez 516 - Teléfono 12874



El Instituto Cinefotográfico cuenta con equipos modernos para la realización de toda clase de películas.

Manda: Sincronización por el sistema de iluminación "Maval", ubicado a 250 metros de la imagen, 5.000 metros, etc. Adicionalmente, el curso se ha beneficiado de la ayuda económica del Estado...

RECCION FOTOGRAFICA

Se efectuó la foto del material artístico: 250, acrílica particular y 250, acríca estadística. Los que han sido producidos en un 80% del total, dentro del curso...

RECCION PROYCCION

Se proyectó 160 películas de los autores argentinos, de los autores extranjeros, de los autores argentinos, de los autores extranjeros...

RECCION TALLER MECANICO

Se efectuó la reparación de 160 películas, de los autores argentinos, de los autores extranjeros...

RECCION LITERARIA

Se efectuó la redacción de los textos literarios...

Alumnos del curso de fotografía.

AERE DEL CINE

Se efectuó la realización de películas de tipo documental, de tipo educativo...

las actividades, construyéndose y mejorándose lentamente y bien asociada con su actividad.

LABOR DOCENTE

El presente año lectivo, y a raíz de lo que se ha mencionado, se ha dado un impulso a las actividades docentes...

TRABAJOS DE INVESTIGACION

Las plantas de la Facultad de Agronomía y Veterinaria, en sus respectivos departamentos...

En las actividades de enseñanza, se ha dado un impulso a las actividades docentes...

ADMINISTRACION

El medio administrativo, como en años anteriores, ha sido un factor importante...

TRABAJOS DE INVESTIGACION

Las plantas de la Facultad de Agronomía y Veterinaria, en sus respectivos departamentos...

En las actividades de enseñanza, se ha dado un impulso a las actividades docentes...

ADMINISTRACION

El medio administrativo, como en años anteriores, ha sido un factor importante...

TRABAJOS DE INVESTIGACION

Las plantas de la Facultad de Agronomía y Veterinaria, en sus respectivos departamentos...

En las actividades de enseñanza, se ha dado un impulso a las actividades docentes...

ADMINISTRACION

El medio administrativo, como en años anteriores, ha sido un factor importante...

TRABAJOS DE INVESTIGACION

Las plantas de la Facultad de Agronomía y Veterinaria, en sus respectivos departamentos...

En las actividades de enseñanza, se ha dado un impulso a las actividades docentes...

ADMINISTRACION

El medio administrativo, como en años anteriores, ha sido un factor importante...

TRABAJOS DE INVESTIGACION

Las plantas de la Facultad de Agronomía y Veterinaria, en sus respectivos departamentos...

En las actividades de enseñanza, se ha dado un impulso a las actividades docentes...

ADMINISTRACION

El medio administrativo, como en años anteriores, ha sido un factor importante...

TRABAJOS DE INVESTIGACION

Las plantas de la Facultad de Agronomía y Veterinaria, en sus respectivos departamentos...

En las actividades de enseñanza, se ha dado un impulso a las actividades docentes...

ADMINISTRACION

El medio administrativo, como en años anteriores, ha sido un factor importante...

TRABAJOS DE INVESTIGACION

Las plantas de la Facultad de Agronomía y Veterinaria, en sus respectivos departamentos...

INSTITUTO DE PERIODISMO

En el transcurso del año 1950 el Instituto de Periodismo...

El medio administrativo, como en años anteriores, ha sido un factor importante...

En las actividades de enseñanza, se ha dado un impulso a las actividades docentes...

En las actividades de enseñanza, se ha dado un impulso a las actividades docentes...

INSTITUTO DE INVESTIGACIONES AZUCARERAS

El Instituto de Investigaciones Azucareras y la Escuela Azucarera...

El medio administrativo, como en años anteriores, ha sido un factor importante...

En las actividades de enseñanza, se ha dado un impulso a las actividades docentes...

En las actividades de enseñanza, se ha dado un impulso a las actividades docentes...

INSTITUTO DE FITOTECNIA

Desde los primeros días de reanudar el Instituto de Fitotecnia...

El medio administrativo, como en años anteriores, ha sido un factor importante...

En las actividades de enseñanza, se ha dado un impulso a las actividades docentes...

En las actividades de enseñanza, se ha dado un impulso a las actividades docentes...

En las actividades de enseñanza, se ha dado un impulso a las actividades docentes...

En las actividades de enseñanza, se ha dado un impulso a las actividades docentes...

En las actividades de enseñanza, se ha dado un impulso a las actividades docentes...

En las actividades de enseñanza, se ha dado un impulso a las actividades docentes...

ORGANIZACION DEL INSTITUTO

Con fecha 18 de setiembre del corriente año, el Rectorado designó al Interventor del Instituto de Fitotecnia...

SECCION BATATAS

A cargo de los ingenieros agrónomos Fausto Polouer, Félix José Bruchier y el Ayudante Perito Agrónomo Enrique H. Quintana.

SECCION PAPIAS

A cargo del Dr. Román Sobczak y el Ayudante señor Eding Petersen.

ORGANIZACION DEL INSTITUTO

Con fecha 18 de setiembre del corriente año, el Rectorado designó al Interventor del Instituto de Fitotecnia...

SECCION BATATAS

A cargo de los ingenieros agrónomos Fausto Polouer, Félix José Bruchier y el Ayudante Perito Agrónomo Enrique H. Quintana.

SECCION PAPIAS

A cargo del Dr. Román Sobczak y el Ayudante señor Eding Petersen.

ORGANIZACION DEL INSTITUTO

Con fecha 18 de setiembre del corriente año, el Rectorado designó al Interventor del Instituto de Fitotecnia...

SECCION BATATAS

A cargo de los ingenieros agrónomos Fausto Polouer, Félix José Bruchier y el Ayudante Perito Agrónomo Enrique H. Quintana.

SECCION PAPIAS

A cargo del Dr. Román Sobczak y el Ayudante señor Eding Petersen.

ORGANIZACION DEL INSTITUTO

Con fecha 18 de setiembre del corriente año, el Rectorado designó al Interventor del Instituto de Fitotecnia...

SECCION BATATAS

A cargo de los ingenieros agrónomos Fausto Polouer, Félix José Bruchier y el Ayudante Perito Agrónomo Enrique H. Quintana.

SECCION PAPIAS

A cargo del Dr. Román Sobczak y el Ayudante señor Eding Petersen.

SECCION LEGUMINOSAS ALIMENTARIAS

A cargo del Ing. Agr. Gummar Wehler y del Ayudante Perito Agrónomo Juan José Ester.

SECCION HORTALIZAS

A cargo del Dr. Heinrich Firtus y del Ing. Agr. Eduardo V. Vilros.

SECCION FORRAJERAS

A cargo de los ingenieros agrónomos Juan Sigurd y Errol Manziaguirre.

SECCION LEGUMINOSAS ALIMENTARIAS

A cargo del Ing. Agr. Gummar Wehler y del Ayudante Perito Agrónomo Juan José Ester.

SECCION HORTALIZAS

A cargo del Dr. Heinrich Firtus y del Ing. Agr. Eduardo V. Vilros.

SECCION FORRAJERAS

A cargo de los ingenieros agrónomos Juan Sigurd y Errol Manziaguirre.

SECCION LEGUMINOSAS ALIMENTARIAS

A cargo del Ing. Agr. Gummar Wehler y del Ayudante Perito Agrónomo Juan José Ester.

SECCION HORTALIZAS

A cargo del Dr. Heinrich Firtus y del Ing. Agr. Eduardo V. Vilros.

SECCION FORRAJERAS

A cargo de los ingenieros agrónomos Juan Sigurd y Errol Manziaguirre.

SECCION LEGUMINOSAS ALIMENTARIAS

A cargo del Ing. Agr. Gummar Wehler y del Ayudante Perito Agrónomo Juan José Ester.

SECCION HORTALIZAS

A cargo del Dr. Heinrich Firtus y del Ing. Agr. Eduardo V. Vilros.

SECCION FORRAJERAS

A cargo de los ingenieros agrónomos Juan Sigurd y Errol Manziaguirre.



Caña Tuc. 2845 toneladas de un año del Instituto de Investig. Azucareras.

INSTITUTO DE FITOPATOLOGIA

El Instituto de Fitopatología pertenece al Departamento de Agronomía y zootecnia...

Director: Dr. Fausto Folgar (Int.) Ayda, Rocas y Pellegrini. Tel. 1274

- 1. El estudio de la zona de cultivo en Tucumán...
- 2. Relación epidemiológica entre las plantas...
- 3. Observaciones sobre virus del mosaico...

- 4. Apuntes para estudios sobre fungos...
- 5. Planificación de experimentos...
- 6. Variaciones de ciclo de acción...

INSTITUTO DE FARMACIA

La responsabilidad docente que tiene este Instituto consiste en la enseñanza de la química...

Director: Dr. José Manuel Rodríguez Vazquez Ayacucho 412. Teléfono: 12639

El interés de la farmacología es el estudio de la acción de los medicamentos...

En lo que al Instituto de Farmacia se refiere, diremos: 1) Micrografía de algunas plantas argentinas...

Dentro de la organización departamental por facultades, figura en la Universidad Nacional de Tucumán, este Instituto...

El sistema docente usado en la carrera, radica en la mayoría de las materias...

El sistema docente usado en la carrera, radica en la mayoría de las materias...

El sistema docente usado en la carrera, radica en la mayoría de las materias...

Fausto Folgar en uno de los laboratorios del Instituto de Farmacia.

laboración del doctor William E. Cross, Asesor Técnico de los inventos locales...

El cultivo de variedades de alto rendimiento deberá la importancia cada vez de la planta...

El cultivo de variedades de alto rendimiento deberá la importancia cada vez de la planta...

El cultivo de variedades de alto rendimiento deberá la importancia cada vez de la planta...

El estudio de las pérdidas de azúcar en la elaboración de azúcar se produce en el momento de la extracción...

El estudio de las pérdidas de azúcar en la elaboración de azúcar se produce en el momento de la extracción...

El estudio de las pérdidas de azúcar en la elaboración de azúcar se produce en el momento de la extracción...

El estudio de las pérdidas de azúcar en la elaboración de azúcar se produce en el momento de la extracción...

INSTITUTO DE BIOQUIMICA

El Instituto de Bioquímica pertenece al Departamento de Agronomía y zootecnia...

Director: Dr. Juan José Vidal Becard (Enc.) C. Alvarez 765. Tel. 20471

El problema del cultivo de azúcar se produce en el momento de la extracción...

El problema del cultivo de azúcar se produce en el momento de la extracción...

El problema del cultivo de azúcar se produce en el momento de la extracción...

El problema del cultivo de azúcar se produce en el momento de la extracción...

El problema del cultivo de azúcar se produce en el momento de la extracción...

El problema del cultivo de azúcar se produce en el momento de la extracción...

El problema del cultivo de azúcar se produce en el momento de la extracción...

El problema del cultivo de azúcar se produce en el momento de la extracción...

El problema del cultivo de azúcar se produce en el momento de la extracción...

El problema del cultivo de azúcar se produce en el momento de la extracción...

El problema del cultivo de azúcar se produce en el momento de la extracción...

El problema del cultivo de azúcar se produce en el momento de la extracción...

El problema del cultivo de azúcar se produce en el momento de la extracción...

El problema del cultivo de azúcar se produce en el momento de la extracción...

El problema del cultivo de azúcar se produce en el momento de la extracción...

El problema del cultivo de azúcar se produce en el momento de la extracción...

El problema del cultivo de azúcar se produce en el momento de la extracción...

El problema del cultivo de azúcar se produce en el momento de la extracción...

El problema del cultivo de azúcar se produce en el momento de la extracción...

El problema del cultivo de azúcar se produce en el momento de la extracción...

El problema del cultivo de azúcar se produce en el momento de la extracción...

El problema del cultivo de azúcar se produce en el momento de la extracción...

El problema del cultivo de azúcar se produce en el momento de la extracción...

El problema del cultivo de azúcar se produce en el momento de la extracción...

El problema del cultivo de azúcar se produce en el momento de la extracción...

El problema del cultivo de azúcar se produce en el momento de la extracción...

El problema del cultivo de azúcar se produce en el momento de la extracción...

El problema del cultivo de azúcar se produce en el momento de la extracción...

El problema del cultivo de azúcar se produce en el momento de la extracción...

El problema del cultivo de azúcar se produce en el momento de la extracción...

El problema del cultivo de azúcar se produce en el momento de la extracción...

El problema del cultivo de azúcar se produce en el momento de la extracción...

El problema del cultivo de azúcar se produce en el momento de la extracción...

El problema del cultivo de azúcar se produce en el momento de la extracción...

El problema del cultivo de azúcar se produce en el momento de la extracción...

El problema del cultivo de azúcar se produce en el momento de la extracción...

El problema del cultivo de azúcar se produce en el momento de la extracción...

El problema del cultivo de azúcar se produce en el momento de la extracción...

de la amplia gama de las nuevas técnicas... Se ha conseguido en el presente año... Entre las reuniones científicas... 1) ESTEBAN Juan G. "Una nueva especie..."

de Buenos Aires, junio de 1950... 2) ESTEBAN Juan G. "Sobre la presencia de tres aves nuevas..." 3) ESTEBAN Juan G. "Parasitismo de la República Argentina..." 4) OLIGO, Clara O. "Notas sobre mamíferos..." 5) CEI José M. "Con la colaboración del Dr. A. Pizzuti..." 6) "Las ciencias biológicas en la Universidad..." 7) "Lepidostylus thaboussi sp. n." y valor sistémico biológico... 8) HARRIS, Francisco A. "Observaciones..." 9) "Correlaciones endocrinas..." 10) "Comparación de las correlaciones..." 11) "Polibolus in Galpina polyoma..." 12) RENGEL, Dora "Observaciones histológicas..." 13) "Acción de las temperaturas sobre la espermatogénesis..." 14) PISANO, Armando "El desarrollo de los dos primeros blastómeros..." 15) "Primeros resultados sobre las gametas..." 16) "Primeras noticias sobre las funciones..." 17) "El desarrollo de Plazomera..." 18) SCHURMANS STEKHOVEN, J. H. "The freshling Nematos of the Mediterranean..." 19) "Sobre la Anatomía de Hedreria..." 20) "Estudios relativos a la anatomía..." 21) "Conceptos parasitológicos..."

INSTITUTO DE MICROBIOLOGIA

Director: Dr. Luis C. Verma — Ayacucho 482. Teléfono: 19333

El Instituto de Microbiología colabora en los Departamentos que se citan a continuación: Farmacia, Bioquímica, Medicina y Agronomía.

El Instituto comparte las cátedras de: Microbiología Humana e Inmunología; Microbiología General y Sanitaria; Microbiología Clínica; Clínica y su interpretación y Microbiología.



En los laboratorios del Instituto de Microbiología.

El Instituto de Microbiología colabora en los Departamentos que se citan a continuación: Farmacia, Bioquímica, Medicina y Agronomía.

El vivero que interese también una especial atención, han sido satisfactoriamente las necesidades en todo de nuestro Instituto son atendidas las de otras participaciones de la Universidad como así:

El Dr. Federico Aguado tiene en preparación una guía de trabajos prácticos de Análisis Clínicos.

Se desearían cursos para post-graduados desearíamos un programa que abarcara temas referentes a bacteriología, virología y serología.

Los cursos de Post-graduados sobre Microbiología y Medicina, por el Dr. Carlos A. Defanti.

El ciclo teórico-práctico de Bacteriología (veinte clases) para el curso de Post-graduados de Biología y Medicina, por el Dr. Carlos A. Defanti.

El ciclo teórico-práctico de Bacteriología e Inmunología (cuatro clases) para el curso de Post-graduados de Biología y Medicina, por el Dr. Carlos A. Defanti.

El ciclo teórico-práctico de Bacteriología e Inmunología (cuatro clases) para el curso de Post-graduados de Biología y Medicina, por el Dr. Carlos A. Defanti.

El catálogo de cepas que se confecciona el año pasado y que se distribuirá en el mes de marzo del próximo año...

Entre el personal que interpuso este año el Instituto de Zoología...

Entre las conferencias más importantes que se dictaron este año por miembros del Instituto...



Trabajando en el microscopio electrónico del Instituto de Microbiología.

Entre las reuniones científicas que se efectuaron en este año...

Entre las reuniones científicas que se efectuaron en este año...

El Ateneo del Instituto continuó con sus reuniones periódicas...

El Instituto cumplió con la función...

INSTITUTO DE ANATOMIA Y MORGUE

Director: Dr. Juan Dalma (Enc. Int.) - Ayacucho 482. Teléfono: 20147

PARTE ADMINISTRATIVA

En lo que se relaciona con la parte administrativa del Instituto...

Se adquirieron mediante Licitación Privada, Concursos de Precios y Compras Directas...

La Secretaría mantuvo en el curso del presente año todas las consultas...

Table with 2 columns: Item and Amount. Includes entries like 'Nótas', 'Licitación Privada', 'Concurso de Precios', etc.

La Función Docente de la Materia estuvo a cargo del Dr. Darío Deza Cengot...

Table with 2 columns: Month and Amount. Shows monthly financial data for the year.

Del resto del alumnado, gran mayoría concurren sin completar su carrera...

La enseñanza se ha desarrollado de acuerdo al nuevo plan docente...

Como ya se ha señalado, la ineficiencia del local...

En la actualidad el Instituto cuenta con un grupo de alumnos...

El curso correspondiente al primer semestre, con el siguiente resultado:

Table with 2 columns: Subject and Number of Students. Lists subjects like 'Anatomía', 'Fisiología', etc.

Profesores y alumnos del Instituto de Anatomía y Morgue...

INSTITUTO DE ANATOMIA PATOLOGICA

Director: Dr. Darío Deza Cengot - Ayacucho 482 - Teléfono: 20147

El Instituto de Anatomía Patológica, fue creado por resolución del H. Consejo Universitario...

Trabajos científicos realizados en el Instituto. Tercer punto en cuenta la falta absoluta de local adecuado...

Algunas formas de cáncer mamario. Dr. Darío Deza Cengot - Ayacucho 482 - Teléfono: 20147

En la actualidad el Instituto cuenta con un grupo de alumnos...

PERSONAL DEL INSTITUTO

Docente: Profesor Titular: Dr. Darío Deza Cengot...

Administración: Secretario: Habitado, Sr. Francisco B. Núñez...

SECCIONES CON QUE CUENTA EL INSTITUTO

Continuando la Dirección del Instituto que las actividades de la Cátedra de Histología Normal y Patológica...

Sección de Anatomía Patológica: Cuenta con un laboratorio completo de investigación y diagnóstico histopatológico...

Sección Química-Biológica: Dispone de laboratorio para la especialización, destinado a complementar las funciones de la Sección de Anatomía Patológica...

Sección Técnica: Esta destinada a la curación y conservación del material anatómico de histopatología y...

Sección de Oncología: Cuenta con laboratorios de histopatología, de análisis clínicos y citoquímico...

Biblioteca: El Instituto cuenta con una biblioteca especializada...

Movimiento del Personal: Por Resolución dictada en un Expediente N.º 1000 y con fecha 10 de Mayo del corriente año...

Relaciones con otros organismos universitarios: Debido a la índole de sus funciones...

Tareas docentes: El Instituto ha impartido enseñanzas de Anatomía a las siguientes Escuelas de Medicina...

Adquisiciones: Dando cumplimiento a disposición de Dirección General de Administración...

En la actualidad el Instituto cuenta con un grupo de alumnos...

INSTITUTO DE BIOLOGIA DE LA ALTURA

Director: Dr. Hugo Pablo Chiodi - Mina Aguilar (Jujuy)

El principal tema de investigación desarrollado en el curso del presente año...

En el mes de Febrero del presente año participó en el 'Simposio de Anatomía Fisiológica', cuyo desarrollo fue en el Simposio sobre Biología de la Altura...

Con el propósito de hacer conocer las limitaciones que plantea el estudio...

También se halla en vía de realización el estudio fisiológico del área cardíaca...

El estudio de la influencia de la altura en el sistema circulatorio...

Con el propósito de hacer conocer las limitaciones que plantea el estudio...

INSTITUTO DE FISILOGIA

Director: Dr. Juan Carlos Pasco - Córdoba 431. Teléfono: 22390

Fines, trabajo en la actualidad en este Instituto, versando bajo su dependencia...

Biblioteca: Ha interesado especial preocupación la formación de la biblioteca...

También en el curso de este año, se terminaron las instalaciones del vivero para animales de experimentación...

En la actualidad el Instituto cuenta con una oficina administrativa...

Organización de la parte administrativa: Se ha hecho de acuerdo con las directivas de la Dirección General de Administración...

Personal: El personal está constituido por un Director y Profesor extraordinario...

Tareas administrativas: Las tareas administrativas corren a cargo del secretario...

Cátedra de Parasitología: (Fund. el Instituto de Biología por Dec. 1238-130-300 del Rectorado de fecha 11 de octubre).

Actividades docentes: Durante el año lectivo se han dictado 33 clases de 2 horas de duración...

Actividades científicas: Se han realizado los siguientes trabajos de investigación...

Microscopía polar: Se realizó un curso de capacitación en colaboración con el Dr. María Teresa E. N. Herrera...

Financiamiento: El estudio de la influencia de la altura en el sistema circulatorio...

En el mes de Febrero del presente año participó en el 'Simposio de Anatomía Fisiológica'...

Con el propósito de hacer conocer las limitaciones que plantea el estudio...

En la actualidad el Instituto cuenta con un grupo de alumnos...

Organización de la parte administrativa: Se ha hecho de acuerdo con las directivas de la Dirección General de Administración...

Personal: El personal está constituido por un Director y Profesor extraordinario...

Tareas administrativas: Las tareas administrativas corren a cargo del secretario...

Cátedra de Parasitología: (Fund. el Instituto de Biología por Dec. 1238-130-300 del Rectorado de fecha 11 de octubre).

Actividades docentes: Durante el año lectivo se han dictado 33 clases de 2 horas de duración...

Actividades científicas: Se han realizado los siguientes trabajos de investigación...

Microscopía polar: Se realizó un curso de capacitación en colaboración con el Dr. María Teresa E. N. Herrera...

me las tareas que desarrolló en el Centro de Estudios de la Altura...

La realización del estudio para el estudio de la influencia de la altura en el sistema circulatorio...

Con el propósito de hacer conocer las limitaciones que plantea el estudio...

Introducción a la Fisiología: con un curso preliminar. Para el curso de la Fisiología...

La enseñanza fue fundamentalmente práctica. Los alumnos fueron divididos en comisiones para la realización de trabajos prácticos...

En el mes de Febrero del presente año participó en el 'Simposio de Anatomía Fisiológica'...

Con el propósito de hacer conocer las limitaciones que plantea el estudio...

En la actualidad el Instituto cuenta con un grupo de alumnos...

Organización de la parte administrativa: Se ha hecho de acuerdo con las directivas de la Dirección General de Administración...

Personal: El personal está constituido por un Director y Profesor extraordinario...

Tareas administrativas: Las tareas administrativas corren a cargo del secretario...

Cátedra de Parasitología: (Fund. el Instituto de Biología por Dec. 1238-130-300 del Rectorado de fecha 11 de octubre).

Actividades docentes: Durante el año lectivo se han dictado 33 clases de 2 horas de duración...

Actividades científicas: Se han realizado los siguientes trabajos de investigación...

Microscopía polar: Se realizó un curso de capacitación en colaboración con el Dr. María Teresa E. N. Herrera...

MEMORIA DE LA UNIVERSIDAD NACIONAL DE TUCUMAN

Atiende para los estudios que siguen el curso de Medicina Sanitaria de la Escuela de Higiene de la Universidad...

COLABORACION ESPECIAL
Como en los años anteriores, el Instituto efectuó trabajos de asesoramiento...

La Unidad, Dra. Ruiz, completó el trabajo "Técnicas de colonización de basuras..."

En el intervalo se completó el trabajo "Ensayo de diversos insecticidas sobre el piojo de los libros..."

MISION COMPLETA
El Ministerio de Salud Pública de la Nación y el Gobierno de la Provincia de Tucumán...

ACCION MEDICO SOCIAL
Debe destacarse como una importante contribución de la Universidad...

El Instituto ha colaborado en la extirpación de la lepra en Tucumán...

PERSONAL
La totalidad del personal del Instituto ha colaborado en todas las tareas...

EXCURSIONES
Las excursiones en busca de material de estudio han estado muy restringidas...



En la Misión Médico-Social de Resistencia (Chaco).
El personal de la Misión participó en forma activa en el estudio de las enfermedades...

El personal de la Misión participó en forma activa en el estudio de las enfermedades...

El personal de la Misión participó en forma activa en el estudio de las enfermedades...

El personal de la Misión participó en forma activa en el estudio de las enfermedades...

El personal de la Misión participó en forma activa en el estudio de las enfermedades...

INSTITUTO DE FERMENTACIONES

Director: Dr. Enrique Duprat Celistodomo Alvarez 385, Tel. 2027

Desde mayo pasado el Instituto de Fermentaciones funciona bajo una nueva dirección...

Se ha reorganizado la colección de cultivos preparándose al efecto una clave que permite incorporar nuevos ejemplares...

El trabajo administrativo ha estado a cargo de la Sra. Laura Irma Borsari...

Los trabajos en marcha se refieren a ensayos con sondas superpuestas en la terpenética veterinaria...

INSTITUTO DE PATOLOGIA GENERAL DEL NORTE

La tarea desarrollada por este Instituto durante el año 1950.
En mérito a la claridad y brevedad dividiremos en temas específicos.

Trabajos realizados. Se han terminado los siguientes trabajos:
1) Schistosomiasis renal y renalización de plasma...

Curso de Biología para los carreras de L. de Geología y Minería, O. L. Giacobbe...

Table with 2 columns: Item and Value. Includes Clínicos, Parasitológicos, Anatomía Patológica, etc.

PERSONAL
El personal de la Misión participó en forma activa en el estudio de las enfermedades...

PERSONAL
El personal de la Misión participó en forma activa en el estudio de las enfermedades...

ESCUELAS UNIVERSITARIAS

ESCUELAS DE FISICA Y MATEMATICAS

Dada la íntima vinculación entre las Escuelas de Física y Matemática, presentamos un informe único para ambas.

Foros Generales de Organización

Las Escuelas de Física y de Matemática fundaron en el año en curso de acuerdo a los planes de estudios aprobados por el H. Consejo Universitario el 23 de marzo de 1949. En la actualidad se encuentra en estudio un proyecto de modificación de los planes en vigencia, proyecto cuya finalidad principal es la de disminuir el número total de asignaturas obligatorias para profundizar el estudio de las asignaturas básicas fundamentales, dando al mismo tiempo una mayor flexibilidad al contenido de las materias de los cursos superiores. Está también en estudio un proyecto de modificación del régimen de trabajos prácticos tendiente a fomentar en mayor grado el desarrollo del espíritu de iniciativa y sentido de

responsabilidad de parte de los estudiantes.

Labor docente

Cursos comunes con la Licenciatura en Ingeniería Civil
a) **Curso preparatorio.** Desde el 10 de marzo al 12 de abril. Matemática, Física, Química y Dibujo.
b) **Cursos Universitarios.** 1er. año: Análisis Matemática y Geometría Analítica I; Complementos de Matemática; Física Experimental I. 2do. año: Análisis Matemático y Geometría Analítica II; Física Experimental II. Idioma II.
Cursos especiales comunes a las Licenciaturas en Física y Matemática 1er. año: Geometría Proyectiva y Elementos de Descriptiva, a cargo del Prof. Titular Ing. Darío Escalante. Alumnos

inscriptos 14. Colaboró la Jefa del Trabajo Práctico Lic. Francisca M. Rusco. Dibujo, a cargo del Prof. Adjuvante Ing. Rodolfo Alonso del Instituto de Estabilidad de las Construcciones. Alumnos inscriptos 7. Química, a cargo del Prof. Titular Ing. Segundo D. Villarreal del Instituto de Química. Alumnos inscriptos 8. 2º año: Análisis Matemático (Parte Especial). A cargo de la Instructora Lic. Edla G. de D'Angelo. Alumnos inscriptos 4. Álgebra, a cargo del Prof. Extraordinario Contratado del Instituto de Física Dr. Wilhelm Damböcher. Alumnos inscriptos 3. Colaboró la Jefa de Trabajo Práctico Lic. Estela F. de Battig. Complementos de Geometría Analítica y Proyectiva, a cargo del Prof. Interino Ing. Darío Escalante. Alumnos inscriptos 4. Colaboró la Jefa de Trabajo Práctico Lic. Francisca M. Rusco. 3er. año: Probabilidad

y sus aplicaciones, a cargo del Prof. Titular Ing. José Sorbello del Instituto de Investigaciones Estadísticas. Alumnos inscriptos 3. Cosmografía y Meteorología de Astronomía, a cargo del Prof. Adjuvante Ing. Pedro E. Zedunaisky del Instituto de Física. Alumnos inscriptos 3. Mecánica Racional, a cargo del Prof. Extraordinario Contratado Dr. Wilhelm Damböcher del Instituto de Física. Alumnos inscriptos 2. Física Teórica, a cargo del Prof. Adjuvante del Instituto de Física Lic. Augusto Battig. Alumnos inscriptos 2.
Cursos Especiales de la Licenciatura en Matemática
Matemáticas Superiores, a cargo del Prof. Extraordinario Contratado Dr. Lothar Koschieder. Alumnos inscriptos 2. Fundamentos y Metodología de la Matemática, a cargo del Prof. Extraordinario Contratado Dr. Lothar Koschieder. Alumnos inscriptos 3.

ESCUELA DE RADIOCOMUNICACIONES

LABOR DOCENTE

Director: Ing. Daniel Eduardo Prias — C. Alvarez 816, Teléfono: 15674

Inicio sus actividades educacionales, la Escuela de Radiocomunicaciones prosiguió a lanzar a inscripción a aquellos que sintieran vocación por la carrera de Ingenieros en Telecomunicaciones. Fue así que a mediados de marzo del corriente año, ha sido grato observar el interés puesto en manifiesto por la gran cantidad de interesados que concurrirán a interiorizarse de las condiciones de ingreso, planes de estudio y demás requisitos previos a la inscripción. Ratificando lo enunciado, cabe mencionar que del interés despertado por esta nueva carrera, implantada en nuestra primera Casa de Estudios, ha podido concretarse la inscripción de once alumnos, número este satisfactorio, si se tiene en cuenta el escaso tiempo de la creación del Instituto de Radiocomunicaciones en nuestra Universidad. Esta circunstancia, no permitió hacer conocer debidamente mediante folletos descriptivos y demás medios de difusión,

la verdadera importancia y valor real de esta nueva rama de la Ingeniería. Es digno mencionar que la totalidad de los alumnos inscriptos en esta carrera, han seguido con especial interés el estudio durante el año lectivo en los distintos Institutos. Es asimismo necesario señalar —aunque lamentamos sinceramente— que la materia "Prácticas constructivas" que completa nuestro programa de estudios y que este Instituto tiene a su cargo, no haya podido dictarse en razón de la falta de local apropiado para este fin. Por esta circunstancia, queda pendiente la materia mencionada, la cual —sea loaconventente alguno— puede ser dictada simultáneamente en el próximo año, juntamente con el programa de II. Con el deseo de materializar nuestro propósito, solicitamos oportunamente de la Supeioridad una adecuada disposición al respecto, a objeto de que el problema que de-

jamón expuesto, pueda solucionarse a la mayor brevedad, sin ser éste —como decimos— una seria dificultad para que la totalidad de los alumnos inscriptos puedan proseguir sus estudios con el optimismo y seguridad demostrados hasta el presente. Profesor Contratado. Conforme lo manifestáramos en Memoria del año pasado, en ahora satisfactorio mencionar que el contrato de uno de los expertos profesionales que efectuaron su colaboración a nuestro Instituto, ha sido ya un éxito. En efecto, por expediente N° 1218-19-1950 y mediante resolución del H. Consejo Universitario de fecha 12 de setiembre del corriente año, se contrata los servicios del doctor Ingeniero Klaus Peter Seewier, de Alemania, como profesor extraordinario con dedicación exclusiva, que se percibirá íntegro entre nosotros dentro de breves días. Retenemos invariablemente de esto calificar-

de profesional sería tal vez inoportuno. Se dio ya que a vastísima experiencia en la industria radioeléctrica, adquirida a través de una larga y eficiente actuación, daba derecho a considerarlo como verdadero hombre de ciencia. Esto lo confirma su actuación en las famosas laboratorios de investigaciones de la "Telefunken" "Zeiss Ikon" etc., además de sus obras antecendidas y diversos trabajos realizados, los que merecieron el consiguiente beneplácito y el más justo concepto de los grandes profesionales europeos. Con la contratación del citado profesor, nuestra Universidad consigue una vez más el mejoramiento y la colaboración de profesionales de indubitable capacidad que, altamente, prestaban nuestra primera Casa de Estudios. Al propio tiempo nuestro Instituto podrá materializar los propósitos ya señalados, formados por la carrera Ingenua, profesionalista, jovenes y capaces mediante la enseñanza asistida de hombres de reconocida experiencia y eficiente actuación en la industria radioeléctrica.

ESCUELA DE ARQUITECTURA

Director: Arq. Jorge Bergato — Lamadrid 875, Teléfono: 13876

La Dirección de la Escuela ha encontrado que el sistema tutorial agiliza el funcionamiento, desde el punto de vista de los estudiantes. Ya se contó en general para obtener sus máximas ventajas, con la buena voluntad de los profesores, no solo del Instituto de Arquitectura, donde en buena medida se ha desarrollado ya antes, sino también de otros institutos, aun cuando algunos de éstos no hayan creído posible todavía aplicar estrictamente la letra del sistema. Se informa a continuación brevemente sobre el desarrollo de las distintas materias.

El estudio de textos y de los trabajos ya realizados.
Teoría de la Arquitectura: Se ha considerado la necesidad de establecer un método de investigación que examine los edificios en su vitalidad orgánica y en sus funciones vivientes físicas, psicológicas, sociales, especialmente con respecto a la vivienda, aislada y colectiva, y a viviendas especiales, como hospitales, hoteles, etc.
Historia de la Arquitectura: Se utiliza especialmente el trabajo de seminario y tesis individuales, continuando el esfuerzo iniciado en los años anteriores para contribuir a la formación del estudiante, desde el punto de vista crítico y cultural. De esta manera el estudio puede superar las posibilidades limitadas de la Historia de la Arquitectura, entendida como elenco o cronología o como historia de la construcción y programas edilicios, para llegar a la fundamental Identidad: Historia-crítica, es

decir mirando el fin principal del juicio artístico.
Plástica: Se encara en estos momentos la recopilación y sistematización de las investigaciones sobre diversos temas realizados hasta el presente en los cursos de esta materia.
MATERIAS TÉCNICAS.
Construcciones: Por dificultades de presupuesto la atención de esta materia fundamental está a cargo de profesores del Instituto de Estabilidad y Construcciones y de Arquitectura y Urbanismo, y las soluciones que se adoptan para cada año son siempre provisionales. Hasta tanto no haya consenso con el personal necesario, esta no dejará de permitir el desarrollo de la materia.
Conocimiento y Ensayo de Materiales: Se ha introducido últimamente el método de hacer una revisión en una reunida parte del curso de todas las estructuras y funciones que intervienen en la edificación, aplicando al los conocimientos adquiridos en la primera parte de la materia al recorrer sistemática y sistemáticamente los distintos materiales.
Instalaciones complementarias: Esta materia corresponde al plan nuevo y está en pleno desarrollo. Se preparan programas precisos y detallados en sus partes definitivas, se revisa y completa la bibliografía disponible y está en preparación monografías sobre los temas difíciles de encontrarlos, tratados en forma conveniente.
MATERIAS PREVIAS Y COMPLEMENTARIAS
Se han desarrollado en general sin dificultades. Con respecto a Matemáticas, puede decirse en especial, que el sistema tutorial ha ayudado ya a fomentar visiblemente en los estudiantes el desarrollo de la iniciativa personal. Con respecto a Sistemas de Representación, el programa ha sido estrictamente integrado con el del primer curso de Plástica que en esta forma contribuirá a fijar adecuadamente los conocimientos adquiridos en el primero.

ARQUITECTURA Y MATERIAS AFINES

Arquitectura: Se trabaja en general en proyectos reales tal como lo exige el plan de la enseñanza en el Instituto de Arquitectura.
Urbanismo: El objeto de estos cursos es el estudio de una ordenación y tipo de urbanismo que pueda servir de fundamento a una tesis del Instituto sobre Urbanismo y Planificación; todo esto bajo la forma de trabajo de seminario, mediante

ESCUELA DE AGRIMENSURA

Director: Dr. Guillermo Schöna - Ayacucho 483 Teléfono: 11360

La carrera de Agrimensura se cursa en la Escuela de Agrimensura de la Facultad de Ciencias Exactas y Tecnológicas...

Desde años y a pedido de los egresados, como ya se lo señaló en la Memoria de la Facultad del año 1949, se precisa cumplir la carrera de agrimensura con la del Ingeniero Geodesta para atender a las necesidades del país...

El último año era esencialmente de prácticas individuales. Para iniciar los cursos de Fotogrametría, Geodesia y Geofísica Superiores para el Ingeniero Geodesta...

El sistema de exámenes finales se reemplazó también por el régimen de promoción que se realizó el mes de mayo que el alumno ha depositado haber adquirido los conocimientos necesarios para su eficaz desempeño en la profesión...

Consejo Departamental de Agrimensura. Realizó las reuniones la primera se ha celebrado para discutir el resultado del plan de estudios...

La segunda reunión, se efectuó a fines del año lectivo escuchando los informes de cada Director de los Institutos que pertenecen al Consejo Departamental...

ESCUELA DE QUIMICA

Director: Dr. O. Rodolfo Pepe - Ayacucho 483

La Escuela de Química funciona en el Instituto de Química situado al costado del edificio de alumnos por la calle del Instituto Sr. Celis 5 de Rodríguez Ancházar.

De inscripciones atendidas por el Profesor adjunto extraordinario Lic. Guillermo Martínez Gurmán con 4 alumnos inscritos. Analiza mantenidamente el curso del Lic. Martínez Gurmán con 5 alumnos. Dicho curso es el Profesor adjunto Lic. Rodolfo Pepe con 2 alumnos de los que se han sido promovidos...

ESCUELA DE ARTES PLASTICAS

Director: Sr. Pedro Zurro de la Fuente - Las Heras 287. Teléfono: 20455

Departamento Superior. Departamento de Artes Plásticas. Instituto Base. Instituto Superior de Artes.

Sección de Artes Plásticas. Sección de Artes Plásticas. Sección de Artes Plásticas. Sección de Artes Plásticas. Sección de Artes Plásticas.

ESCUELA DE FILOSOFIA

Director: Prof. Juan Adolfo Vázquez - Muñozes 800. Teléfono: 14404

El ciclo básico prevé la preparación de los alumnos que no poseen título de ingreso en la carrera de Filosofía...

El ciclo básico prevé la preparación de los alumnos que no poseen título de ingreso en la carrera de Filosofía...

ESCUELA DE ANTROPOLOGIA

Director: Dr. Eranulfo Malas - Buenos Aires 260. Tel. 16074

El Departamento de Antropología, que está integrado por la Escuela de Antropología, se creó en el presente año...

El Departamento de Antropología, que está integrado por la Escuela de Antropología, se creó en el presente año...

ESCUELA DE CIENCIAS DEL TRABAJO

Director: Dr. Benjamín Aybar - La Heras 31. Tel. 14191

La Escuela por medio de su licenciatura estructurada en tres grupos de materias, intenta formar psicólogos...

ESCUELAS DE DERECHO

Director: Dr. David Figueroa Román - 25 de Mayo 471. Teléfono: 15344

Derecho Político, que se dictará en el 2º curso de la carrera para los estudiantes que desean cursar el título de Notario...

ESCUELA DE AGRIMENSURA

Director: Dr. Guillermo Schöna - Ayacucho 483

El último año era esencialmente de prácticas individuales. Para iniciar los cursos de Fotogrametría, Geodesia y Geofísica Superiores...

ESCUELA DE QUIMICA

Director: Dr. O. Rodolfo Pepe - Ayacucho 483

La Escuela de Química funciona en el Instituto de Química situado al costado del edificio de alumnos por la calle del Instituto Sr. Celis 5 de Rodríguez Ancházar.

ESCUELA DE ANTROPOLOGIA

Director: Dr. Eranulfo Malas - Buenos Aires 260. Tel. 16074

El Departamento de Antropología, que está integrado por la Escuela de Antropología, se creó en el presente año...

ESCUELA DE CIENCIAS DEL TRABAJO

Director: Dr. Benjamín Aybar - La Heras 31. Tel. 14191

La Escuela por medio de su licenciatura estructurada en tres grupos de materias, intenta formar psicólogos...

ESCUELAS DE DERECHO

Director: Dr. David Figueroa Román - 25 de Mayo 471. Teléfono: 15344

Derecho Político, que se dictará en el 2º curso de la carrera para los estudiantes que desean cursar el título de Notario...

ESCUELA DE FILOSOFIA

Director: Prof. Juan Adolfo Vázquez - Muñozes 800. Teléfono: 14404

El ciclo básico prevé la preparación de los alumnos que no poseen título de ingreso en la carrera de Filosofía...

ESCUELA DE AGRIMENSURA

Director: Dr. Guillermo Schöna - Ayacucho 483

El último año era esencialmente de prácticas individuales. Para iniciar los cursos de Fotogrametría, Geodesia y Geofísica Superiores...

ESCUELA DE QUIMICA

Director: Dr. O. Rodolfo Pepe - Ayacucho 483

La Escuela de Química funciona en el Instituto de Química situado al costado del edificio de alumnos por la calle del Instituto Sr. Celis 5 de Rodríguez Ancházar.

De acuerdo con la representación que se le consideró como reglamento 6 (1949) alumnos, 15 del Plan 1947 y 1 del Plan 1948, además se permitió la inscripción por otros sistemas...

La clase se inauguró este año el día 12 de abril en el aula de la Facultad de Ciencias Biológicas...

Ha sido intensa, ante el ambiente de entusiasmo que corresponde a una escuela nueva, como en el sentido del alumno, de su resultado no puede darse todavía datos concretos...

El ciclo básico prevé la preparación de los alumnos que no poseen título de ingreso en la carrera de Filosofía...

El ciclo básico prevé la preparación de los alumnos que no poseen título de ingreso en la carrera de Filosofía...

El ciclo básico prevé la preparación de los alumnos que no poseen título de ingreso en la carrera de Filosofía...

El ciclo básico prevé la preparación de los alumnos que no poseen título de ingreso en la carrera de Filosofía...

El ciclo básico prevé la preparación de los alumnos que no poseen título de ingreso en la carrera de Filosofía...

El ciclo básico prevé la preparación de los alumnos que no poseen título de ingreso en la carrera de Filosofía...

El ciclo básico prevé la preparación de los alumnos que no poseen título de ingreso en la carrera de Filosofía...

El ciclo básico prevé la preparación de los alumnos que no poseen título de ingreso en la carrera de Filosofía...

El ciclo básico prevé la preparación de los alumnos que no poseen título de ingreso en la carrera de Filosofía...

El ciclo básico prevé la preparación de los alumnos que no poseen título de ingreso en la carrera de Filosofía...

El ciclo básico prevé la preparación de los alumnos que no poseen título de ingreso en la carrera de Filosofía...

El ciclo básico prevé la preparación de los alumnos que no poseen título de ingreso en la carrera de Filosofía...

El ciclo básico prevé la preparación de los alumnos que no poseen título de ingreso en la carrera de Filosofía...

El ciclo básico prevé la preparación de los alumnos que no poseen título de ingreso en la carrera de Filosofía...

El ciclo básico prevé la preparación de los alumnos que no poseen título de ingreso en la carrera de Filosofía...

El ciclo básico prevé la preparación de los alumnos que no poseen título de ingreso en la carrera de Filosofía...

El ciclo básico prevé la preparación de los alumnos que no poseen título de ingreso en la carrera de Filosofía...

El ciclo básico prevé la preparación de los alumnos que no poseen título de ingreso en la carrera de Filosofía...

ESCUELA DE PEDAGOGIA Y CIENCIAS DE LA EDUCACION

La Escuela de Pedagogía y Ciencias de la Educación ha sido creada...

- Director: Prof. Juan Adolfo Vázquez - Matpé 720 Teléfono: 15254
a) Literatura contemporánea;
b) Sociología.

Este optado por este sistema en virtud de que...

CARRERAS QUE SE CURSAN. E INSCRIPCION DE ALUMNOS. Son atendidas por esta Escuela...

PLAN DE ESTUDIOS

- I. El Consejo Universitario ha aprobado el plan de estudios de la Licenciatura en Pedagogía y Ciencias de la Educación...

GRUPO I MATERIAS FUNDAMENTALES

- a) Pedagogía general;
b) Didáctica general;
c) Historia de la Educación (Antigüedad y Edad Media);
d) Historia de la Educación (Edad Moderna y Contemporánea);
e) Psicología general;
f) Psicología de la infancia y adolescencia;
g) Lógica;
h) Ética;
i) Sociología;
j) Administración, Legislación y Organización Escolar;
k) Lengua Moderna II (a optar entre Francés, Inglés, Italiano o Alemán);
l) Lengua Castellana III;
m) Lengua Clásica I (a optar entre Griego o Latín);
n) Lengua Clásica II;
o) Seminario.

GRUPO II MATERIAS COMPLEMENTARIAS

- a) Filosofía moderna;
b) Genealogía y metafísica;
c) Historia de las instituciones.

TAREAS DE ORGANIZACION GENERAL Y ADMINISTRATIVA

La Escuela de Historia funciona en el local del Instituto de Historia...

- II. El Ciclo Básico es el establecido para las carreras que se siguen en la Facultad de Ciencias Culturales y Artes...
III. El Ciclo Aplicado comprende las siguientes asignaturas:

GRUPO I MATERIAS FUNDAMENTALES

- a) Pedagogía general;
b) Didáctica general;
c) Historia de la Educación (Antigüedad y Edad Media);
d) Historia de la Educación (Edad Moderna y Contemporánea);
e) Psicología general;
f) Psicología de la infancia y adolescencia;
g) Lógica;
h) Ética;
i) Sociología;
j) Administración, Legislación y Organización Escolar;
k) Lengua Moderna II (a optar entre Francés, Inglés, Italiano o Alemán);
l) Lengua Castellana III;
m) Lengua Clásica I (a optar entre Griego o Latín);
n) Lengua Clásica II;
o) Seminario.

GRUPO II MATERIAS COMPLEMENTARIAS

- a) Filosofía moderna;
b) Genealogía y metafísica;
c) Historia de las instituciones.

TAREAS DE ORGANIZACION GENERAL Y ADMINISTRATIVA

La Escuela de Historia funciona en el local del Instituto de Historia...

- III. El Ciclo Aplicado comprende las siguientes asignaturas:
a) Ciclo Básico;
b) Ciclo Aplicado.

GRUPO I MATERIAS FUNDAMENTALES

- a) Pedagogía general;
b) Didáctica general;
c) Historia de la Educación (Antigüedad y Edad Media);
d) Historia de la Educación (Edad Moderna y Contemporánea);
e) Psicología general;
f) Psicología de la infancia y adolescencia;
g) Lógica;
h) Ética;
i) Sociología;
j) Administración, Legislación y Organización Escolar;
k) Lengua Moderna II (a optar entre Francés, Inglés, Italiano o Alemán);
l) Lengua Castellana III;
m) Lengua Clásica I (a optar entre Griego o Latín);
n) Lengua Clásica II;
o) Seminario.

GRUPO II MATERIAS COMPLEMENTARIAS

- a) Filosofía moderna;
b) Genealogía y metafísica;
c) Historia de las instituciones.

TAREAS DE ORGANIZACION GENERAL Y ADMINISTRATIVA

La Escuela de Historia funciona en el local del Instituto de Historia...

- IV. El número y alcance de las materias complementarias que se refieren al grupo II del apartado anterior, se fijará para cada alumno por el Consejo Directivo...
V. El Seminario, establecido por el inc. d) del Grupo I del Apartado III, se cumplirá a opción del alumno...

GRUPO I MATERIAS FUNDAMENTALES

- a) Pedagogía general;
b) Didáctica general;
c) Historia de la Educación (Antigüedad y Edad Media);
d) Historia de la Educación (Edad Moderna y Contemporánea);
e) Psicología general;
f) Psicología de la infancia y adolescencia;
g) Lógica;
h) Ética;
i) Sociología;
j) Administración, Legislación y Organización Escolar;
k) Lengua Moderna II (a optar entre Francés, Inglés, Italiano o Alemán);
l) Lengua Castellana III;
m) Lengua Clásica I (a optar entre Griego o Latín);
n) Lengua Clásica II;
o) Seminario.

GRUPO II MATERIAS COMPLEMENTARIAS

- a) Filosofía moderna;
b) Genealogía y metafísica;
c) Historia de las instituciones.

TAREAS DE ORGANIZACION GENERAL Y ADMINISTRATIVA

La Escuela de Historia funciona en el local del Instituto de Historia...

ESCUELA DE CIENCIAS ECONOMICAS

El personal docente auxiliar. Prof. Agustín C. Baidío colaboró con el Profesor titular de la cátedra de Historia Medieval...

LABOR SOCIAL Y DE EXTENSION UNIVERSITARIA

La Sección Historia Argentina. Mantiene vinculación con la Academia Nacional de la Historia...

LABOR SOCIAL Y DE EXTENSION UNIVERSITARIA

La Sección Historia Argentina. Mantiene vinculación con la Academia Nacional de la Historia...

LABOR SOCIAL Y DE EXTENSION UNIVERSITARIA

La Sección Historia Argentina. Mantiene vinculación con la Academia Nacional de la Historia...

LABOR SOCIAL Y DE EXTENSION UNIVERSITARIA

La Sección Historia Argentina. Mantiene vinculación con la Academia Nacional de la Historia...

LABOR SOCIAL Y DE EXTENSION UNIVERSITARIA

La Sección Historia Argentina. Mantiene vinculación con la Academia Nacional de la Historia...

ESCUELA DE CIENCIAS ECONOMICAS

Director: Sr. Gustavo Haurigot Posee - 25 de Mayo 456. Teléfono: 15137

LABOR SOCIAL Y DE EXTENSION UNIVERSITARIA

La Sección Historia Argentina. Mantiene vinculación con la Academia Nacional de la Historia...

LABOR SOCIAL Y DE EXTENSION UNIVERSITARIA

La Sección Historia Argentina. Mantiene vinculación con la Academia Nacional de la Historia...

LABOR SOCIAL Y DE EXTENSION UNIVERSITARIA

La Sección Historia Argentina. Mantiene vinculación con la Academia Nacional de la Historia...

LABOR SOCIAL Y DE EXTENSION UNIVERSITARIA

La Sección Historia Argentina. Mantiene vinculación con la Academia Nacional de la Historia...

LABOR SOCIAL Y DE EXTENSION UNIVERSITARIA

La Sección Historia Argentina. Mantiene vinculación con la Academia Nacional de la Historia...

ESCUELA DE CIENCIAS ECONOMICAS

Director: Sr. Gustavo Haurigot Posee - 25 de Mayo 456. Teléfono: 15137

LABOR SOCIAL Y DE EXTENSION UNIVERSITARIA

La Sección Historia Argentina. Mantiene vinculación con la Academia Nacional de la Historia...

LABOR SOCIAL Y DE EXTENSION UNIVERSITARIA

La Sección Historia Argentina. Mantiene vinculación con la Academia Nacional de la Historia...

LABOR SOCIAL Y DE EXTENSION UNIVERSITARIA

La Sección Historia Argentina. Mantiene vinculación con la Academia Nacional de la Historia...

LABOR SOCIAL Y DE EXTENSION UNIVERSITARIA

La Sección Historia Argentina. Mantiene vinculación con la Academia Nacional de la Historia...

LABOR SOCIAL Y DE EXTENSION UNIVERSITARIA

La Sección Historia Argentina. Mantiene vinculación con la Academia Nacional de la Historia...

ESCUELA DE CIENCIAS ECONOMICAS

Director: Sr. Gustavo Haurigot Posee - 25 de Mayo 456. Teléfono: 15137

LABOR SOCIAL Y DE EXTENSION UNIVERSITARIA

La Sección Historia Argentina. Mantiene vinculación con la Academia Nacional de la Historia...

LABOR SOCIAL Y DE EXTENSION UNIVERSITARIA

La Sección Historia Argentina. Mantiene vinculación con la Academia Nacional de la Historia...

LABOR SOCIAL Y DE EXTENSION UNIVERSITARIA

La Sección Historia Argentina. Mantiene vinculación con la Academia Nacional de la Historia...

LABOR SOCIAL Y DE EXTENSION UNIVERSITARIA

La Sección Historia Argentina. Mantiene vinculación con la Academia Nacional de la Historia...

LABOR SOCIAL Y DE EXTENSION UNIVERSITARIA

La Sección Historia Argentina. Mantiene vinculación con la Academia Nacional de la Historia...

ESCUELA DE CIENCIAS ECONOMICAS

Director: Sr. Gustavo Haurigot Posee - 25 de Mayo 456. Teléfono: 15137

LABOR SOCIAL Y DE EXTENSION UNIVERSITARIA

La Sección Historia Argentina. Mantiene vinculación con la Academia Nacional de la Historia...

LABOR SOCIAL Y DE EXTENSION UNIVERSITARIA

La Sección Historia Argentina. Mantiene vinculación con la Academia Nacional de la Historia...

LABOR SOCIAL Y DE EXTENSION UNIVERSITARIA

La Sección Historia Argentina. Mantiene vinculación con la Academia Nacional de la Historia...

LABOR SOCIAL Y DE EXTENSION UNIVERSITARIA

La Sección Historia Argentina. Mantiene vinculación con la Academia Nacional de la Historia...

LABOR SOCIAL Y DE EXTENSION UNIVERSITARIA

La Sección Historia Argentina. Mantiene vinculación con la Academia Nacional de la Historia...

ESCUELA DE HUMANIDADES (CICLO BASICO)

Director: Prof. Juan Adolfo Vázquez — Muecacas 830. Teléfono: 15404

Turnos de enseñanza general y especializada. Sala de conferencias, sala de trabajo, biblioteca, biblioteca de estudiantes, biblioteca de profesores, biblioteca de la Facultad de Ciencias Culturales y Artes. Filosofía, Historia, Lengua Castellana, Geografía, Antropología. Los cursos están a cargo de personal propio y del que presta otros institutos de este Departamento. El personal propio tiene a su cargo la Historia de la Cultura y la literatura en siguientes profesiones (con sus respectivas especializaciones):

- Secretaría: María Teresa Sagra de Villa María
- Instituto de Historia de la Cultura: María Teresa Sagra de Villa María
- Instituto de Historia de la Cultura: María Teresa Sagra de Villa María
- Instituto de Historia de la Cultura: María Teresa Sagra de Villa María

Temas de Tránsito práctico a cargo del Curso General de Historia de la Cultura: Eusebio Rodríguez.

Actores como Jefe de Estadio ad honorem los señores Juan Adolfo Vázquez, Rogelio P. Labreros y Emilio Carilla de acuerdo a sus respectivas especializaciones: Historia y Literatura. Cada uno de ellos llevó adelante cursos especiales de este curso en sus respectivos cursos.

Personal adscrito por este Departamento: Profesores titulares de Lengua Castellana: Sr. Félix Paladini. Ayudante del curso de Lengua Castellana: Sr. María Estela F. de Castellanos.

Jefe de trabajos prácticos: Sr. Vicente A. Bilbao. Auxiliar titular de Sala: Dr. Clemente Bolmar. Profesor extraordinario de Latín: Dr. Elmer Sillan.

Asistente mayor: Sr. Manuel Serrano. Asistente menor: Sr. Diego Grana.

Ayudante menor: Sr. María Esther Bilbao.

Profesores a cargo de los cursos de Idiomas Modernos:

- Profesor extraordinario continental: Sr. María de la Cruz
- Instituto de Idiomas Modernos: Sr. María de la Cruz

Temas de la Cultura, divididos en tres secciones: Historia, Geografía y Evolución de la civilización humana. Filosofía (evolución del pensamiento filosófico y lógico). Lengua Castellana. Lengua Castellana. Lengua Castellana. Lengua Castellana.

Temas I: Historia. Los orígenes prehistóricos. Filosofía. La época de la ciudad antigua. Filosofía. Prehistoria. Plátón. Aristóteles. Literatura: Dominación de la literatura clásica.

Temas II: Historia. La época de la ciudad antigua. Filosofía. Prehistoria. Plátón. Aristóteles. Literatura: Dominación de la literatura clásica.

Temas III: Historia. La época de la ciudad antigua. Filosofía. Prehistoria. Plátón. Aristóteles. Literatura: Dominación de la literatura clásica.

Temas IV: Historia. La época de la ciudad antigua. Filosofía. Prehistoria. Plátón. Aristóteles. Literatura: Dominación de la literatura clásica.

Temas V: Historia. La época de la ciudad antigua. Filosofía. Prehistoria. Plátón. Aristóteles. Literatura: Dominación de la literatura clásica.

Temas VI: Historia. La época de la ciudad antigua. Filosofía. Prehistoria. Plátón. Aristóteles. Literatura: Dominación de la literatura clásica.

Temas VII: Historia. La época de la ciudad antigua. Filosofía. Prehistoria. Plátón. Aristóteles. Literatura: Dominación de la literatura clásica.

Temas VIII: Historia. La época de la ciudad antigua. Filosofía. Prehistoria. Plátón. Aristóteles. Literatura: Dominación de la literatura clásica.

Temas IX: Historia. La época de la ciudad antigua. Filosofía. Prehistoria. Plátón. Aristóteles. Literatura: Dominación de la literatura clásica.

Temas X: Historia. La época de la ciudad antigua. Filosofía. Prehistoria. Plátón. Aristóteles. Literatura: Dominación de la literatura clásica.

Temas XI: Historia. La época de la ciudad antigua. Filosofía. Prehistoria. Plátón. Aristóteles. Literatura: Dominación de la literatura clásica.

Temas XII: Historia. La época de la ciudad antigua. Filosofía. Prehistoria. Plátón. Aristóteles. Literatura: Dominación de la literatura clásica.

INSTITUTO DE HUMANIDADES (SALTA)

Director: Dr. Carlos A. Frías — Mitre 880. Tel. 2358. SALTA

NUEVO AÑO ESCOLAR
El día 27 de marzo del presente año se celebró el inicio del curso escolar en el Instituto de Humanidades (Salta) en el día señalado en la Escuela de Lengua y Cultura Italiana el día 3 de abril.

ANÁLISIS DE LA ASOCIACIÓN DEL INSTITUTO
Con asistencia casi total de socios tuvo lugar en la sede de la Institución el día 27 de marzo del presente año la Asamblea General Ordinaria de la Asociación Instituto de Humanidades de Salta. El presidente de la misma, Dr. Carlos A. Frías, leyó un amplio informe de la labor desarrollada durante el ejercicio de 1949, cuyo balance administrativo fue puesto a consideración y aprobación de los señores socios. Terminó el acto con la lectura del plan de labor y presupuesto de gastos para el corriente año.

ADHESIÓN AL AÑO SANMARTINIANO
El Consejo Superior del Instituto de Humanidades en sesión el día 27 de marzo del presente año resolvió proponer un Certamen Literario sobre el siguiente tema: "Formación Humanista del Gral. San Martín".

REUNIÓN DE LOS MIEMBROS DEL JURADO DISCRIMINATORIO
Tuvo lugar el día 12 de octubre, en la sede de la Institución, ocupando por primera vez la Cátedra, el Dr. Mario Arredondo, ex sub secretario de Relaciones Exteriores de la Nación, y actual profesor de Derecho Internacional Público y Director de la Revista de la Facultad de Derecho y Ciencias Sociales de la Universidad de Buenos Aires. El tema de dicha conferencia fue: "Hacia un hitoponismo-cultural-jurídico".

CATEDRA DE LA HISPANIDAD
El Instituto, en celebración del Día de la Raza, inauguró la Cátedra de la Hispanidad, que tiene como objeto la enseñanza de la cultura hispánica, con especialidad en el idioma castellano, invitando a ocuparla a intelectuales de dicha nacionalidad.

ESCUOLA DE BIBLIOTECARIOS
Durante uno de las conferencias realizadas en el Instituto de Humanidades, en la ciudad de Salta, tuvo lugar el día 12 de octubre, en la sede de la Institución, ocupando por primera vez la Cátedra, el Dr. Mario Arredondo, ex sub secretario de Relaciones Exteriores de la Nación, y actual profesor de Derecho Internacional Público y Director de la Revista de la Facultad de Derecho y Ciencias Sociales de la Universidad de Buenos Aires. El tema de dicha conferencia fue: "Hacia un hitoponismo-cultural-jurídico".

ESCUELA DE BIOQUÍMICA

Director: Dr. Juan José Vidal Breard — C. Alvarez 783. Teléfono: 20671

1) Bioquímicos	3	11	7
2) Doctores en Farmacia y Biología	7	1	1
Total Excesados	10	1	1

Se egresaron, asimismo, 53 Liberos Universitarios para Licenciatura, y 23 Liberos para Plan de Traducción, lo que hace un total de 76.

1) Inscripciones nuevas:
a) En Primer Año 20 32 42
b) En Tercer Año 1 1
(Egresada para el 3.º año)

2) Inscripciones diversas:
a) En Segundo Año 14 38 42
b) En Tercer Año 14 16
c) En Cuarto Año 2 2
d) En Quinto Año 20 30 60

TOTAL INSCRIPCIONES LICENCIATURA	30	63	113
TOTAL LICENCIADOS	30	63	113

1) Anatomía y Morfología
2) Anatomía Fisiológica
3) Biología General
4) Fisiología
5) Histología
6) Microbiología y Bacteriología
7) Nutrición y Alimentos
8) Química Orgánica
9) Química Inorgánica
10) Zoología

Se egresaron, asimismo, 53 Liberos Universitarios para Licenciatura, y 23 Liberos para Plan de Traducción, lo que hace un total de 76.

ESCUELA DE MEDICINA

Organizador y Director interno: Dr. Juan Dalma.

Director: Dr. Juan Dalma (Int.) - Ayacucho 482. Teléf. 20733

La Escuela de Medicina fue creada por resolución N° 1113 del 1949...

La enseñanza se realizó en los respectivos salones...

Con la colaboración de las autoridades provinciales...

El desarrollo del curso contó con la colaboración activa y entusiasta de los docentes...

Están concluidos los exámenes que durarán las materias del segundo año...

También se perfeccionaron bajo varios aspectos la enseñanza del primer año...

Se tomó un primer contacto con las instituciones hospitalarias de la ciudad...

Con el mismo objetivo se preparó un proyecto de convenio...

Se desarrolló un curso para post-graduados sobre tuberculosis...

Varios congresos médicos de notable importancia fueron aplicados por nuestra Universidad...

A las reuniones de esta última entidad el que escribe participó en su carácter de médico-psiquiatra...

Por último el suerterio colaboró en el curso para post-graduados organizado por el Instituto de Pedagogía...

La Oficina de la Escuela de Medicina cuenta con un director que desempeña también el cargo de Regente de la Universidad...

No tiene local propio y cumple su trabajo en el local de la Regencia.

En su parte se han reintegrado a sus respectivas provincias...

Ellos son:

- 1. José Miguel Prieto
2. Nelly Gladys Paz
3. José Mateo
4. Elías Salim
5. Juan Martínez
6. Julio César Tarshini
7. Jaime Gimeno
8. Higinio Pedro Angel Pellegrini
9. Luis Andrés Najer
10. Marcela Angélica Carabelli
11. Fernando Nono Lucio Scida
12. María Liliak
13. Celia Grinblatt
14. Anselmo Bordenava Valencia
15. José Sanzker.

PROMOCIONES La totalidad aplicadas del nuevo sistema docente...

EGRESADOS Durante el año ingresaron 15 Farmacólogos...

INSCRIPCIONES Ingresaron a primer año, 56 alumnos...



Alumnos de la Escuela de Medicina en una clase que se dicta en el Instituto de Zoología.

de Medicina, producto de un ante-proyecto del que escribe...

El desarrollo de la carrera, articulado en tres años...

La inscripción para el primer curso abarcará el 16 de Febrero...

El primer año de estudios, que se desarrolló durante 1950...

En esta Escuela se cursa la carrera de Farmacología...

El funcionamiento de la Escuela se rige por el Reglamento...

El Consejo Departamental atendió en todo momento el desarrollo de la enseñanza...



Alumnos de la Escuela de Medicina en estudios de Anatomía animal.

ESCUELA DE FARMACIA

Director: Dr. José M. Rodríguez Vagueró - Ayacucho 482. Tel. 12630

En el cambio de denominación de las siguientes materias:

Química Inorgánica I curso por Química Inorgánica I y Química Inorgánica II curso por Química Analítica Cualitativa...

La enseñanza de las distintas asignaturas que integran el plan ha sido impartida en los salones...

INSCRIPCIONES Ingresaron a primer año, 56 alumnos...

Con la colaboración de las autoridades provinciales...

Están concluidos los exámenes que durarán las materias del segundo año...

También se perfeccionaron bajo varios aspectos la enseñanza del primer año...

Se tomó un primer contacto con las instituciones hospitalarias de la ciudad...

Con el mismo objetivo se preparó un proyecto de convenio...

Se desarrolló un curso para post-graduados sobre tuberculosis...

Varios congresos médicos de notable importancia fueron aplicados por nuestra Universidad...

A las reuniones de esta última entidad el que escribe participó en su carácter de médico-psiquiatra...

Por último el suerterio colaboró en el curso para post-graduados organizado por el Instituto de Pedagogía...

La Oficina de la Escuela de Medicina cuenta con un director que desempeña también el cargo de Regente de la Universidad...

No tiene local propio y cumple su trabajo en el local de la Regencia.

En su parte se han reintegrado a sus respectivas provincias...

Ellos son:

- 1. José Miguel Prieto
2. Nelly Gladys Paz
3. José Mateo
4. Elías Salim
5. Juan Martínez
6. Julio César Tarshini
7. Jaime Gimeno
8. Higinio Pedro Angel Pellegrini
9. Luis Andrés Najer
10. Marcela Angélica Carabelli
11. Fernando Nono Lucio Scida
12. María Liliak
13. Celia Grinblatt
14. Anselmo Bordenava Valencia
15. José Sanzker.

PROMOCIONES La totalidad aplicadas del nuevo sistema docente...

EGRESADOS Durante el año ingresaron 15 Farmacólogos...

INSCRIPCIONES Ingresaron a primer año, 56 alumnos...

ESCUELA DE FARMACIA - LICENCIATURA EN FARMACIA

PROMOCIONES ENERO - NOVIEMBRE 1950

Table with 7 columns: Materias, Promociones, Aprobados, etc. Lists subjects like Botánica General y Especial, Fisiología, etc.

ESCUELA DE FARMACIA (ALUMNOS DE PLANES ANTERIORES)

Table with 7 columns: Materias, Promociones, Aprobados, etc. Lists subjects like Botánica General y Especial, Fisiología, etc.

CONCLUSION

La Escuela asegura haber entregado a la sociedad un grupo de profesionales...

facilita la preparación del alumno y permitian al mismo la adquisición del grado de especialista...

Se adjuntan las cuadros estadísticos con las notas obtenidas...

La Escuela de Farmacia...

La Escuela de Farmacia...

La Escuela de Farmacia...

La Escuela de Farmacia...

La Escuela de Farmacia...

La Escuela de Farmacia...

La Escuela de Farmacia...

La Escuela de Farmacia...

La Escuela de Farmacia...

La Escuela de Farmacia...

La Escuela de Farmacia...

La Escuela de Farmacia...

La Escuela de Farmacia...

La Escuela de Farmacia...

La Escuela de Farmacia...

La Escuela de Farmacia...

La Escuela de Farmacia...

La Escuela de Farmacia...

La Escuela de Farmacia...

La Escuela de Farmacia...

La Escuela de Farmacia...

La Escuela de Farmacia...

La Escuela de Farmacia...

La Escuela de Farmacia...

ESCUELA DE HIGIENE

Director: Dr. Carlos Alberto Alvarado - Buenos Aires 768. Teléfono 19677

CURSO DE VISTADORAS DE HIGIENE

De acuerdo con el convenio firmado el día 6 de febrero del año en curso...

Con tal fin se organizó la Dirección técnica y administrativa del Centro de Salud de Yerba Buena...

10 - Para la buena marcha de la Escuela de Vistadoras...

A causa de que las alumnas del 2º y 3º Año del Curso de Vistadoras de Higiene...

Por carácter de personal docente me declaro las cátedras de: Nutrición, Patología y Deontología de tercer año.

Las demás cátedras se dictaron normalmente, excepto Higiene General y Servicio Social...

La Escuela de Higiene fue dirigida en 1950, en ciertos períodos por cinco Profesores Encargados...

Posteriormente todos estos profesores dejaron de desempeñar y demoraron a las alumnas en volver a concurrir a las clases...

En consecuencia se dictaron 17 clases teóricas y 12 prácticas.

Asistencia: de los cinco períodos se realizaron 17 clases teóricas y 12 prácticas.

El funcionamiento del primer año fue interrumpido en octubre por haber sido adscrito el Dr. Malvarez a Anatomía y Morgue...

Asistencia: de los cinco períodos se realizaron 17 clases teóricas y 12 prácticas.

El funcionamiento del primer año fue interrumpido en octubre por haber sido adscrito el Dr. Malvarez a Anatomía y Morgue...

Asistencia: de los cinco períodos se realizaron 17 clases teóricas y 12 prácticas.

El funcionamiento del primer año fue interrumpido en octubre por haber sido adscrito el Dr. Malvarez a Anatomía y Morgue...

Asistencia: de los cinco períodos se realizaron 17 clases teóricas y 12 prácticas.

El funcionamiento del primer año fue interrumpido en octubre por haber sido adscrito el Dr. Malvarez a Anatomía y Morgue...

Asistencia: de los cinco períodos se realizaron 17 clases teóricas y 12 prácticas.

El funcionamiento del primer año fue interrumpido en octubre por haber sido adscrito el Dr. Malvarez a Anatomía y Morgue...

Asistencia: de los cinco períodos se realizaron 17 clases teóricas y 12 prácticas.

El funcionamiento del primer año fue interrumpido en octubre por haber sido adscrito el Dr. Malvarez a Anatomía y Morgue...

Asistencia: de los cinco períodos se realizaron 17 clases teóricas y 12 prácticas.

El funcionamiento del primer año fue interrumpido en octubre por haber sido adscrito el Dr. Malvarez a Anatomía y Morgue...

Asistencia: de los cinco períodos se realizaron 17 clases teóricas y 12 prácticas.

ESCUELA DE BOTANICA

Director: Dr. Roberto Usandivarán

Actualmente la Escuela de Higiene dicta otra etapa basada en el nuevo plan de estudios...

Debe destacarse la importancia que tiene para nuestro país el estudio de nuestra flora...

Esta Licenciatura planificada sobre una base elástica facilitará a la formación de investigadores...

La Escuela de Botánica...

La Escuela de Botánica...

La Escuela de Botánica...

La Escuela de Botánica...

La Escuela de Botánica...

La Escuela de Botánica...

La Escuela de Botánica...

La Escuela de Botánica...

La Escuela de Botánica...

La Escuela de Botánica...

La Escuela de Botánica...

La Escuela de Botánica...

La Escuela de Botánica...

La Escuela de Botánica...

La Escuela de Botánica...

La Escuela de Botánica...

La Escuela de Botánica...

La Escuela de Botánica...

La Escuela de Botánica...

La Escuela de Botánica...

La Escuela de Botánica...

La Escuela de Botánica...

DEPARTAMENTOS

DEPARTAMENTO DE INGENIERIA CIVIL

Jefe-Director: Ing. Antonio C. López Alraghi — Lamadrid 878

La labor docente, tanto del Departamento de Ingeniería Civil como de la Escuela respectiva, se realizó en diversas alternativas en la primera parte del año lectivo.

En el segundo semestre, y más lo falta de una universidad de carácter de los distintos Institutos que integran el Departamento de Ingeniería Civil, la Universidad del mismo grado llegó al momento oportuno de reformar su estructura mediante la creación de los reglamentarios vigentes en materia docente. En consecuencia, mediante resoluciones emitidas del Departamento, se aprobaron reglamentarios, planes de estudio, programas, exámenes, etc.

Además, y considerando que la aplicación de la reglamentación especial requiere para los alumnos de la carrera actividades en primer y segundo año, se le otorgó a los alumnos un primer y segundo año, a fin de facilitar la integración de una escuela integrada por profesores del Departamento para el estudio teórico, y de los que dictaron sobre las materias de física y fundamentos que sería obligatorio en la segunda reglamentación.

Por otra parte, se adoptaron medidas necesarias tendientes a establecer en el corriente año, la forma en que se efectuarán las pruebas de parciales y el criterio de calificación.

Funcionamiento de la Escuela en relación con el Departamento de Ingeniería Civil.

LABOR ADMINISTRATIVA

A fin de contar con el personal necesario para las múltiples tareas docentes de la Escuela, se optó por el sistema de profesores de la Facultad de Ciencias Exactas y Físicas, de la Universidad Nacional de Tucumán, a la Escuela de Ingeniería Civil, con carácter permanente y sobre la actividad y aprobación de sus labores, se le designó al Sr. Dr. Horacio R. de la Cruz, como a la Facultad de Ciencias Exactas y Físicas, de esta forma, se cubren las vacantes y se facilita la función administrativa.

DEPARTAMENTO DE ARQUITECTURA

Jefe: Arq. Jorge Bortolo — Lamadrid 875. Teléf. 13878

El Departamento de Arquitectura fue constituido con fecha 27 de Abril de 1946 por resolución del señor Rector con la autorización del Consejo Universitario, según lo expresa el acta labrada en esa oportunidad.

Integró el Departamento los Institutos de Arquitectura y Urbanismo

2º parte (dentro del Ramamiento en adelante) para los alumnos de segundo año de la Licenciatura.

Estuvo a cargo del dictado del curso el Profesor Adjunto Sr. Mario A. Santamarina.

3. — **Didáctica General y Prácticas de la Enseñanza.** Un curso general para los alumnos de la carrera del Profesorado. Una parte teórica especializada para los alumnos de segundo año de la Licenciatura en Pedagogía.

El curso se complementa además con la Metodología especial de cada Profesorado.

Director General de la cátedra (ad honorem) Prof. Raúl A. Piérola.

Encargado del dictado del curso de Didáctica General, Instructora Srta. Rosario Lizasoaga Poma de Tobías.

Encargados de Metodología Especial y Prácticas de la Enseñanza Profesores Adjuntos V. U. de Vot. Dabos, Hissacal, Josefina Valderrama de Robinson (Lenguas y Literatura) y Mario A. Santamarina (Filosofía y Pedagogía).

Prestaron además su colaboración en la realización de la Prácticas de la Enseñanza los siguientes profesores de otros departamentos: Srta. María Catalina Bahi (Francés), Sr. Ronald Barron (Inglés), Dr. Federico Buschi (Química), Srta. María Digna Paladini (Letras), Actores también como supervisores de Prácticas de la Enseñanza, los tres Instructores del Instituto Profesor Mercedes Martínez de Vega, Profesora Rosalva Lizasoaga Poma de Tobías y Profesor Ricardo Nassif.

4. — **Psicología General.** Se dictó un curso general para los alumnos que tienen esta materia de acuerdo al plan del Profesorado en Letras y para los que se dirigen a la habilitación docente.

Un curso tentativo especializando común para los alumnos de las Licenciaturas en Pedagogía y Ciencias de la Educación y en Filosofía.

Prof. titular a cargo de la cátedra Sr. Raúl A. Piérola.

En la atención de la lectura y recuento de textos colaboró la profesora adjunta Srta. Beatriz Noemi Viala de Nassif.

5. — **Psicología de la Niñez y Adolescencia.** Exclusivo para los alumnos de la Licenciatura en Pedagogía y para el Profesorado en Filosofía y Pedagogía.

Profesor a cargo de la cátedra (ad honorem) Sr. Raúl A. Piérola quien dictó la parte de Psicología de la Adolescencia. La parte de Psicología de la Niñez fue dictada por la Profesora adjunta Srta. Josefina M. Sastre de Cabelli y la Instructora Srta. Mercedes Martínez de Vega.

6. — **Organización, Administración y Legislación Escolar.** Asignatura perteneciente al plan de la Licenciatura en Pedagogía. Fue dictada por la Instructora Srta. Mercedes Martínez de Vega.

En la actualidad se está estudiando en el Departamento de Pedagogía y Ciencias de la Educación alumnos de las siguientes carreras:

1. — Profesorado en Filosofía y Pedagogía (plan antiguo)
2. — Profesorado en Filosofía y Letras (plan antiguo)
3. — Profesorado en Lengua y Literatura (plan antiguo)
4. — Profesorado en Historia y Geografía (plan antiguo)
5. — Profesorado en Ciencias (plan antiguo)
6. — Profesorado en Inglés (plan antiguo)
7. — Profesorado en Matemáticas (plan antiguo)
8. — Licenciatura en Pedagogía y Ciencias de la Educación.
10. — Licenciatura en Filosofía.
11. — Habilitación Docente para todas las Licenciaturas. Con destino a la formación de profesores especializados en todas las disciplinas que se cursan en la Universidad.

1. — Materias nuevas y cátedras que se dictan en el Instituto.
- Historia de la Educación (Primer curso, Una cátedra)
- Historia de la Educación (Segundo curso, Una cátedra)
- Psicología General. Una cátedra
- Didáctica General y Prácticas de la Enseñanza. (Una cátedra)
- Psicología de la Niñez y de la Adolescencia. Una cátedra
- Administración, Legislación y Organización Escolar. Figura en el plan de estudio ya aprobado, pero en su realización todavía no vendrá por la Facultad.
- Total siete (7) cursos y seis (6) cátedras.

1. — **Carreras que se cursan en el Instituto (Parte pedagógica).**
- Profesorado en Enseñanza Secundaria (nuevas cátedras de la Educación, Pedagogía, Didáctica General y Prácticas de la Enseñanza) (Legislación Escolar, Licenciatura en Ciencias del Trabajo (Psicología) (cursar Pedagogía General), Licenciatura en Pedagogía y Ciencias de la Educación.
- Licenciatura en Filosofía.
- Licenciatura en Historia.
- Profesorado en Matemáticas.
- Profesorado en Letras.
- Profesorado en Física.
- Profesorado en Historia y Geografía.
- Profesorado en Filosofía y Pedagogía.
- Profesorado en Francés.
- Profesorado en Inglés.
- Total: Once (11) carreras.

En vista de la actual situación económica de la Universidad, el Consejo Departamental resolvió postergar para el próximo semestre de 1951, la organización de un problema atómico a la Prácticas de la Enseñanza de los futuros profesores, que constituya la tarea que mayor producción obtenga a los miembros del Consejo por el tiempo que valga la atención y financiación de cada profesor.

DEPARTAMENTO DE INGENIERIA QUIMICA

Jefe: Dr. O. Rodolfo Pepe — Ayacucho 482

El Departamento de Ingeniería Química se halla integrado por los Directores de los siguientes Institutos: de Química (base) Dr. O. Rodolfo Pepe, de Mecánica (base) Ing. Ernesto Preblich, de Estabilidad y Construcciones Ing. Alfredo Schega, de Matemática y de Física Dr. Félix Herrera, de Electricidad Dr. Walter Geve, de Economía Dr. Ramón Seoane, y de Lengua y Literatura Prof. Heinrich Albrecht.

El Departamento se constituyó el día 11 de octubre de 1950 bajo la presidencia del Sr. Rector Dr. Horacio R. Devoile, quedando en adelante bajo la presidencia del Dr. O. Rodolfo Pepe (o su representante) como Director de uno de los Institutos base asume las funciones de Jefe del Departamento de Ingeniería Química.

El Departamento tiene a estudio un plan para la carrera de Ingeniería Química en cuya estructuración ha colaborado el Director General de "Atanor" Dr. Lucio Reti, quien fue especialmente invitado a ese objeto. Dicha carrera comenzará a funcionar el año próximo.

DEPARTAMENTO DE PEDAGOGIA Y CIENCIAS DE LA EDUCACION

Jefe: Prof. Raúl A. Piérola — Maipú 720. Teléf. 18254

El Consejo Departamental de Pedagogía y Ciencias de la Educación se reunió el 10 de Noviembre de 1950 para considerar la labor cumplida en el año escolar que terminó.

Poncionaron las siguientes cátedras de Pedagogía o vinculadas directamente a Pedagogía con los cursos que se dictan en cada caso.

1. — **Pedagogía General.** Un curso general para los alumnos de la sexta carrera del Profesorado de la Facultad de Filosofía y Letras y para los que aspiran a obtener la habilitación docente después de licenciados. Curso común, además, para los alumnos de primer año de la Licenciatura en Ciencias del Trabajo.
2. — **Historia de la Educación.** 1º parte (Antigüedad, Edad Media hasta el Renacimiento) corresponde a los alumnos de primer año de la Licenciatura en Pedagogía.
- Estuvo a cargo del dictado del curso la Profesora Adjunta Srta. María Teresa Granjeiro de Sedlmayr.

El curso se complementa además con la Metodología especial de cada Profesorado.

Prestaron además su colaboración en la realización de la Prácticas de la Enseñanza los siguientes profesores de otros departamentos: Srta. María Catalina Bahi (Francés), Sr. Ronald Barron (Inglés), Dr. Federico Buschi (Química), Srta. María Digna Paladini (Letras), Actores también como supervisores de Prácticas de la Enseñanza, los tres Instructores del Instituto Profesor Mercedes Martínez de Vega, Profesora Rosalva Lizasoaga Poma de Tobías y Profesor Ricardo Nassif.

DEPARTAMENTO DE LENGUAS Y LITERATURAS

Jefe: Dr. Hellmuth Albrecht - Chacabuco 242.
1. Carreras: Letras, Clásicas, Españolas, Francesas, Alemanas, Inglesas, Italianas.
2. Números de Alumnos: La dictación, algo larga de las carreras...

Table with 3 columns: Prof. Táctec. Públ. Total, Letras, Clásicas, Españolas, Alemanas, Francesas, Inglesas, Italianas.

DEPARTAMENTO DE MEDICINA

Jefe: Dr. Juan Carlos Fasciolo - Córdoba 451, Teléf. 10028.
El Departamento de Medicina está constituido por los institutos de Anatomía, Fisiología, Química, Matemática, Botánica, Zoología, Lengua y Literatura, Psicología, Bioquímica, Bacteriología, Medicina Regional e Histología.

1950. Fue considerada la organización y los planes de estudio de la escuela de Odontología y el amueblamiento del Centro de Salud de Yerba Buena de acuerdo al convenio suscrito con el Ministerio de Salud Pública de la Nación. También fueron considerados y aprobados los planes de estudio para el curso de Médico Sanitario y para el de Inspector Sanitario.

Especial preocupación mereció al Departamento, la marcha de la escuela de Medicina durante el año en curso, así como también la organización en los próximos años. Se estudió el plan de materias curriculares que rige para el primero y segundo año de la carrera, teniendo en cuenta la relación e importancia de las mismas.

Dado que es el año 1951 comenzará a funcionar el 2º año de Medicina, cuyo plan de estudios había sido aprobado durante el año 1949, el Departamento se interesó por conocer las facilidades de locales y personal docente que dispondrían los estudiantes del segundo curso. El Director de la Universidad, así como también el Director de la Escuela de Medicina, informaron sobre las previsiones que se habían tomado...

Fue también considerado por el Departamento, la organización y el funcionamiento del 2º y 3er. año de la carrera de Medicina, solicitándose informe a los distintos profesores o encargados de curso, sobre la forma de enseñar la enseñanza, sus métodos y la continuidad de sus estudios.

Fue también considerado por el Departamento, la organización y el funcionamiento del 2º y 3er. año de la carrera de Medicina, solicitándose informe a los distintos profesores o encargados de curso, sobre la forma de enseñar la enseñanza, sus métodos y la continuidad de sus estudios.

DEPARTAMENTO DE ZOOLOGIA

Jefe: Dr. José Miguel Cel - Miguel Lillo 265, Tel. 14987.
El Departamento de Zoología se ha reorganizado en el presente año lectivo para tener argumentos relacionados con la actividad del mismo, y con el perfeccionamiento de los planes de estudio y de la organización de la Licenciatura en Zoología. En colaboración con la Oficina de Prensa de la Universidad Nacional de Tucumán, se elaboraron los catálogos correspondientes a dichos planes, cuidando su oportuna distribución.

Administración. - La labor administrativa ha estado a cargo del Secretario-habilitado D. Pedro A. Oribe, secundado por la Auxiliar Srta. María Gabriela Contreras. El desenvolvimiento de la misma fue ajustado a las disposiciones que rigen en la Administración Pública Nacional y a las establecidas por la Superintendencia. Se ha observado un estricto cumplimiento en los registros contables llevados al día los libros de Ingresos y Gastos, con lo que se garantiza la presentación de los Estados Análisis mensuales de comparencia.

Biblioteca. - La biblioteca del Instituto, a cargo del Auxiliar Sr. Hector R. Vaz que ha continuado aumentando el material bibliográfico, habiéndose invertido la porción asignada en el presupuesto, en la adquisición de 31 libros, que tratan de las industrias textiles. Se recibieron nominalmente importantes revistas como "Industria Textil Sudamericana", "Gaceta Textil", "La Rueda", "Revista Textil", "La Chispa", y otras, clasificándose los libros.

Se recibió además, en carácter de donación, los siguientes libros en la cantidad que se detalla: "Rayon Textil Monthly" (EE. UU. de N. América), "Journal of the Textile Institute" (Inglaterra), "La Industria y Lana" (París), "Revista Textil (Brasil)", "La Gaceta Apolonia" (Buenos Aires).

Publicaciones del Instituto. - Está proyectado a partir de impreso una nueva edición mejorada del folleto "La seda del gusano de seda", y el cultivo de la morera del que se usó el Director del Instituto, el Sr. Dr. Juan Carlos Fasciolo. El Agrónomo Guillermo O. Martín ha preparado también un folleto titulado "Cultivo del algodón", que se encuentra en prensa, para ser publicado en el próximo mes. Este folleto se ha editado durante el año se hizo un total de 111.

ORGANISMOS ESPECIALIZADOS ESTACION BIOLOGICA DE INGENIERO JUAREZ

Director: Luis J. De Giasper - Tucuman.
En la permitida reunión del año, los profesores de las distintas materias del primer año de Medicina, presentaron un informe detallado sobre la enseñanza realizada, y los resultados obtenidos, proponiendo medidas para mejorarla en el curso de 1951. Estos informes evidenciaron la tendencia de los estudiantes a polarizar su interés a las disciplinas directamente vinculadas con la medicina, descuidando aquellas más básicas. Se analizaron las dificultades que tropieza la enseñanza de la física y en especial de la química, derivadas de la falta de locales adecuados y de material de laboratorio. Se propusieron algunas soluciones encaminadas a corregir estas deficiencias en el curso de 1951.

En la última reunión se consideró el plan de estudios del primer año de la licenciatura de Medicina y la posibilidad de modificarlo, a los efectos de que los alumnos dedicaran mayor atención a las materias básicas. Después de discutir ampliamente los varios aspectos, se resolvió mantener para el próximo año el mismo plan de estudios.

Viveros. - La Sección Viveros de plantas textiles ha estado a cargo del Agrónomo de este Instituto Sr. Guillermo Orest Martin, habiéndose realizado nuevas plantaciones de morera, por semilla y por cerros, diversas variedades de ramos, importantes del E. y de cáñamo y cultivarios de semillas obtenidas en nuestro vivero el año anterior.

Administración. - La labor administrativa ha estado a cargo del Secretario-habilitado D. Pedro A. Oribe, secundado por la Auxiliar Srta. María Gabriela Contreras. El desenvolvimiento de la misma fue ajustado a las disposiciones que rigen en la Administración Pública Nacional y a las establecidas por la Superintendencia.

Se ha observado un estricto cumplimiento en los registros contables llevados al día los libros de Ingresos y Gastos, con lo que se garantiza la presentación de los Estados Análisis mensuales de comparencia. Por Secretaría se han cursado 880 notas de diversa índole y se han efectuado las traducciones de la correspondencia procedente de Francia, Italia y Portugal.

Biblioteca. - La biblioteca del Instituto, a cargo del Auxiliar Sr. Hector R. Vaz que ha continuado aumentando el material bibliográfico, habiéndose invertido la porción asignada en el presupuesto, en la adquisición de 31 libros, que tratan de las industrias textiles. Se recibieron nominalmente importantes revistas como "Industria Textil Sudamericana", "Gaceta Textil", "La Rueda", "Revista Textil", "La Chispa", y otras, clasificándose los libros.

Se recibió además, en carácter de donación, los siguientes libros en la cantidad que se detalla: "Rayon Textil Monthly" (EE. UU. de N. América), "Journal of the Textile Institute" (Inglaterra), "La Industria y Lana" (París), "Revista Textil (Brasil)", "La Gaceta Apolonia" (Buenos Aires).

Publicaciones del Instituto. - Está proyectado a partir de impreso una nueva edición mejorada del folleto "La seda del gusano de seda", y el cultivo de la morera del que se usó el Director del Instituto, el Sr. Dr. Juan Carlos Fasciolo. El Agrónomo Guillermo O. Martín ha preparado también un folleto titulado "Cultivo del algodón", que se encuentra en prensa, para ser publicado en el próximo mes. Este folleto se ha editado durante el año se hizo un total de 111.

En la permitida reunión del año, los profesores de las distintas materias del primer año de Medicina, presentaron un informe detallado sobre la enseñanza realizada, y los resultados obtenidos, proponiendo medidas para mejorarla en el curso de 1951. Estos informes evidenciaron la tendencia de los estudiantes a polarizar su interés a las disciplinas directamente vinculadas con la medicina, descuidando aquellas más básicas. Se analizaron las dificultades que tropieza la enseñanza de la física y en especial de la química, derivadas de la falta de locales adecuados y de material de laboratorio. Se propusieron algunas soluciones encaminadas a corregir estas deficiencias en el curso de 1951.

En la última reunión se consideró el plan de estudios del primer año de la licenciatura de Medicina y la posibilidad de modificarlo, a los efectos de que los alumnos dedicaran mayor atención a las materias básicas. Después de discutir ampliamente los varios aspectos, se resolvió mantener para el próximo año el mismo plan de estudios.

INSTITUTO TEXTIL

Director: Ing. Jorge E. Ledesma - Buenos Aires 107, Tel. 20767.
Publicaciones Varias. - Se han revisado 71 durante el año y se han clasificado los temas contenidos. Para los libros se aplicó la clasificación decimal de acuerdo a las directivas de Bibliotecas Centrales. Se ha organizado un libro de autores.

Trabajos Científicos Realizados y en Marcha. Sericicultura: Se han efectuado cultivos de larvas juveniles de la familia obtenidos por cruceamiento de razas Italianas, por portales en el año 1948. En general los resultados fueron satisfactorios. Este producto, comparado con el C.A.S. Bredol, ofrece la ventaja de su rápida preparación en solución de agua. Sin embargo, empapan como usual, el mismo día de su preparación. En el cultivo se observó un leve equilibrio de hongos del género Kossium en las hojas de uno de los cultivos en estudio. A pesar de las medidas preventivas tomadas, a base de pulverizaciones con vapor de cobre, el mal se extendió dando oportunidad de intentar métodos curativos con compuestos orgánicos de nitrato, en diversas formas y concentraciones, como se también determinó su toxicidad para las plantas. La enfermedad ha disminuido en todos los casos durante el período invernal. Tampoco se presentó hasta el mes de noviembre, pero las plantas continúan en producción, e la espera de posibles ataques futuros con lo cual se podrá apreciar la bondad de los métodos experimentales.

Cultivos de gusano de seda en el Instituto Textil. Se ha observado un estricto cumplimiento en los registros contables llevados al día los libros de Ingresos y Gastos, con lo que se garantiza la presentación de los Estados Análisis mensuales de comparencia. Por Secretaría se han cursado 880 notas de diversa índole y se han efectuado las traducciones de la correspondencia procedente de Francia, Italia y Portugal. La biblioteca del Instituto, a cargo del Auxiliar Sr. Hector R. Vaz que ha continuado aumentando el material bibliográfico, habiéndose invertido la porción asignada en el presupuesto, en la adquisición de 31 libros, que tratan de las industrias textiles. Se recibieron nominalmente importantes revistas como "Industria Textil Sudamericana", "Gaceta Textil", "La Rueda", "Revista Textil", "La Chispa", y otras, clasificándose los libros. Se recibió además, en carácter de donación, los siguientes libros en la cantidad que se detalla: "Rayon Textil Monthly" (EE. UU. de N. América), "Journal of the Textile Institute" (Inglaterra), "La Industria y Lana" (París), "Revista Textil (Brasil)", "La Gaceta Apolonia" (Buenos Aires). Está proyectado a partir de impreso una nueva edición mejorada del folleto "La seda del gusano de seda", y el cultivo de la morera del que se usó el Director del Instituto, el Sr. Dr. Juan Carlos Fasciolo. El Agrónomo Guillermo O. Martín ha preparado también un folleto titulado "Cultivo del algodón", que se encuentra en prensa, para ser publicado en el próximo mes. Este folleto se ha editado durante el año se hizo un total de 111.

MEMORIA DE LA UNIVERSIDAD NACIONAL DE TUCUMÁN

Table with 2 columns: Faculty/Department and Student Count. Includes Facultad de C. Biológicas (111), Facultad de C. Fís. y Artes (76), etc.

Table with 2 columns: Faculty/Department and Student Count. Includes I. de Estadística (76), Oficina de C. Universitaria (152), etc.

Table with 2 columns: Control de Inasistencias and Student Count. Includes Viajes a domicilio (Varones 500, Mujeres 220), etc.

Table with 2 columns: Asistencia Odontológica and Student Count. Includes Examinados (Varones y Mui 2,211), Extracciones (219), etc.

SERVICIO MEDICO DE LA UNIVERSIDAD NACIONAL DE TUCUMÁN. Estadísticas de la actividad de este Ser. Vicio Médico en el año 1950.

ESCUELAS MEDIAS

ESCUELA INDUSTRIAL

Dirección: Ing. Teodoro Marfot - General Paz 970. Teléfono: 13704

Table with 2 columns: Year and Student Count. 1er. Año 'A' (35 alumnos), 1er. Año 'B' (34), etc.

Asistencia de Profesores. La asistencia de profesores ha sido buena. En todo momento los profesores han sabido cumplir con sus obligaciones y...



La Escuela Industrial dispone de elementos modernos para la enseñanza.

Table with 2 columns: Year and Student Count. 3er. Año 'A' (24), 2er. Año 'B' (23), etc.

De los 274 alumnos inscriptos llegaron al examen oral 152, habiéndose retirado 115 alumnos por las siguientes causas:

Table with 2 columns: Cause and Student Count. Por aplazamiento en exámenes escritos (17), etc.

ASISTENCIA A LAS CLASES TEÓRICAS Y DE TALLER

La asistencia de alumnos, teniendo en cuenta la asistencia diaria, mensual y en el año de los alumnos que tienen derecho al examen oral, ha sido normal.

RESULTADO DE LOS EXÁMENES ORALES

El resultado de los exámenes orales no puede ser dado a conocer aún por que hasta la fecha no finalizaron dichas pruebas. Como en años anteriores, el alumnado se vio beneficiado con la extensión de rendir examen oral de las materias culturales cuyo promedio alcanzó a 3,50 puntos. El total de exámenes entre 1 y 6 materias fue de 137 alumnos.

MOVIMIENTO DE ALUMNOS

Por el proceso de selección han período curso 50 alumnos durante las pruebas semanales sobre un total de 274 alumnos. En la inscripción del corriente año lectivo se notó muy especialmente la asistencia de estudiantes de Escuelas rurales, y también como en años anteriores la inscripción de alumnos de provincias vecinas.

Profesores y Maestros de Taller, se hicieron visitas a la Fábrica de Cemento Portland en Campo Santo (Salta), Plantillas de Cochapala, Altos Hornos de Zapla, Usinas de Jujuy, Salta, Tucumán y Campo Quijano, etc.

En el presente año se continuaron con las obras comenzadas en años anteriores, las que consisten entre otras en la colocación de pisos, revocos, y otros detalles de terminación. Se construyeron cuatro cabinas para los Maestros de Taller, habiéndose reformado las ya existentes. Se construyeron banos para facilitar las diligencias higiénicas en las prácticas por el alumnado, en el galpón construido el año pasado, construyendo siempre con la efectiva colaboración del personal especializado del Establecimiento y de los alumnos.

Entre las obras más importantes realizadas en el Establecimiento se destaca la construcción del anexo de la Sección Electrocinética con sus correspondientes estufas de alta capacidad aproximada de 250 sq.

TRABAJOS REALIZADOS POR EL TALLER

En todas las secciones del Taller, especialmente Carpintería y Yunque, se realizaron trabajos para la Escuela y para los distintos Institutos dependientes de la Universidad, satisfaciendo sus numerosas pedidos realizados como en años anteriores.

ENSEÑANZA

A pedido de esta Dirección la Superintendencia aprobó modificaciones en el Plan de Estudios y se creó una nueva división de 4º Año con la cual se adelanta la separación de la enseñanza por Especialidad Técnico Mecánico Electricista y Técnico Constructor. Esta medida fue adoptada...



Un aspecto de uno de los talleres de la Escuela Industrial.

debe ser, concurrendo regularmente a sus clases y asistiendo a todo acto o reunión en que se haya requerido su presencia.

En esta forma el profesorado demostró estar comprometido de la labor que tiene a su cargo, de mejorar intelectualmente y de proporcionar los conocimientos necesarios al estudiante, no sólo transmitiéndolos, sino formando un concepto claro del espíritu de colaboración que debe existir a los que están al servicio de la cultura y formación de una juventud capacitada para un mejor desempeño en la ciudad.

BIBLIOTECA

La existencia de la Biblioteca de la Escuela puede resumirse en la siguiente forma: Libros (3.149), Material de Zuecama (láminas y mapas) (224), Revistas (50), etc.

VISITAS DE ESTUDIOS

Esta Dirección organizó y llevó a la práctica visitas y giras de estudios con la participación de alumnos de 4º Año Técnicos Mecánicos Electricistas y Técnicos Constructores. Acompañados siempre por...

TRABAJOS DE AMPLIACION

En el presente año se continuaron con las obras comenzadas en años anteriores, las que consisten entre otras en la colocación de pisos, revocos, y otros detalles de terminación. Se construyeron cuatro cabinas para los Maestros de Taller, habiéndose reformado las ya existentes. Se construyeron banos para facilitar las diligencias higiénicas en las prácticas por el alumnado, en el galpón construido el año pasado, construyendo siempre con la efectiva colaboración del personal especializado del Establecimiento y de los alumnos.

Entre las obras más importantes realizadas en el Establecimiento se destaca la construcción del anexo de la Sección Electrocinética con sus correspondientes estufas de alta capacidad aproximada de 250 sq.

TRABAJOS REALIZADOS POR EL TALLER

En todas las secciones del Taller, especialmente Carpintería y Yunque, se realizaron trabajos para la Escuela y para los distintos Institutos dependientes de la Universidad, satisfaciendo sus numerosas pedidos realizados como en años anteriores.

DONACIONES

Por gestiones realizadas por esta Dirección se consiguió la donación de numerosos materiales de la C. A. D. E. de la Cia. Ibero Argentina, encontrándose aún en trámite la transferencia de un motor diesel ofrecido por Dirección Gral. del Material del Ejército de la Nación, contando con la eficaz colaboración del Sr. Representante de la Universidad Nacional de Tucumán en Buenos Aires, Dr. Julio P. Descote.

Entre los materiales donados por la C. A. D. E. se cuentan:

- 1. Amperímetro c.c. forma sector, escala 0-1000 A, "GECO" N° 123721.
1. Interruptor (sin aceite) tripolar.
1. Relés máxima a tiempo.
6. Aisladores varios para A. T.
2. Patacarraya "Autoválv" serie 12 kv.
2. Seccionadores unipolares.

Asimismo, la Compañía Ibero-Argentina depuso la donación de:

- 1. Relé de máxima intensidad.
1. Condensador para sobretensión.
1. Válvula para sobretensiones.
1. Amperímetro C. C.
1. " C. C. y C. A.
3. Voltímetros electrostáticos de tablero
3. Condensadores para protección de los máximos.

CURSOS DE PERFECCIONAMIENTO TÉCNICO PARA OBREROS

Señalando con regularidad, habiendo asistido a la inscripción como en años anteriores un número mínimo de estudiantes que, por trabajar durante el día, aprovechan las horas de la noche, para ampliar sus conocimientos en procura de una mejor remuneración en sus ocupaciones.

Prescindiendo de idénticas características de otros años, que va la deflación de algo más que el 50% del alumnado entre Julio y Agosto.

Funcionaron los cursos de:

- Instaladores Electricistas (1 año)
Oficiales de Motores Diesel (1 año)
Radiotelegrafistas (2 años)

De los 7 cursos mencionados sólo ha sido posible la apertura de 4, por razones de insuficiencia de inscriptos.

La semana de Turismo en la que más éxito de concurrencia tuvo entre los asistentes a estos cursos.

ESCUELA DE MINAS

Director: Ing. Raúl Ricardo Bertlingieri - Salta 1152. JUJUY

Los trabajos de taller se han realizado en la forma más reducida posible por la falta de materiales tales que los mismos no se podían adquirir por no contar con el presupuesto.

El profesorado ha tenido buena asistencia y se ha cumplido con sus obligaciones en la formación intelectual del alumnado.

La Escuela cuenta con un cuerpo de 15 profesores, de entre los cuales 4 son Ingenieros de Minas.

Los talleres son atendidos por su Jefe de Taller y 5 maestros, de las especialidades de Carpintería, Herrería, Fundición, Molinos y Ajuste.

Ajustado de 100 inscriptos que han matriculado el curso, son inferiores a la fecha 30 de mayo.

Como el corriente año se ha completado los diferentes programas que forman el plan de estudios, destacados en todo respecto la intensidad de su acción en todos sus aspectos.

ESCUELA DE BELLAS ARTES Y DE ARTES DECORATIVAS E INDUSTRIALES

Director: Prof. Juan M. Bolenore (Int.) - Córdoba 450. Tal. 11501

La preparación del presente informe, que constituye el primer informe del curso, se realizó en la forma más reducida posible por la falta de materiales tales que los mismos no se podían adquirir por no contar con el presupuesto.

El profesorado ha tenido buena asistencia y se ha cumplido con sus obligaciones en la formación intelectual del alumnado.

La Escuela cuenta con un cuerpo de 15 profesores, de entre los cuales 4 son Ingenieros de Minas.

Los talleres son atendidos por su Jefe de Taller y 5 maestros, de las especialidades de Carpintería, Herrería, Fundición, Molinos y Ajuste.

Ajustado de 100 inscriptos que han matriculado el curso, son inferiores a la fecha 30 de mayo.

Como el corriente año se ha completado los diferentes programas que forman el plan de estudios, destacados en todo respecto la intensidad de su acción en todos sus aspectos.

ESCUELA TECNICA DE VESPUCCIO

Director: Ing. José Oppes - Campamento Y. P. F. - Vespucio (SALTA)

La Escuela Técnica de Vespucio, anexa a esta Escuela Industrial, ha desarrollado sus actividades con plena normalidad.

El crecimiento vegetativo del Establecimiento ha hecho necesario la creación del 2er. Año y la designación de los profesores correspondientes.

Hacemos notar que por primera vez se han inscriptos niños en la Escuela Técnica adaptando las prácticas de taller a las condiciones propias de la mujer, dando un resultado por demás halagante.

Debidamente al traslado del Administrador Gral. de Y. P. F. en el Norte, Ing. Carlos

ESCUELA Y LICEO VOCACIONAL SARRIENTO

Director: Prof. Manuel Gonzalo Casas - Rivadavia 29. Tel. 11071-20410

El establecimiento ha funcionado en el año 1950 con las siguientes alumnas: Departamento de Aplicación (De Preparatorio a Sexto Grado): 297. Auxiliares de Comercio (de 1 a III años): 117. Bachiller Linceo (de I a V años): 234. Curso de Magisterio (VI año): 27.

Organización de la Escuela: Durante el año 1950 se inició el Primer Año de Magisterio post-secundario, aprobado oportunamente por el Consejo Universitario. En el año 1951 funcionará el segundo curso que completa la carrera.

Gracias a la nueva reglamentación dictada por el Rector para la designación de profesores de los Establecimientos Secundarios de la Universidad, ha sido posible durante el período de 1950 normalizar casi totalmente la revista del personal de la escuela, pasando a titularse casi todos los profesores interinos que desde años atrás venían revistando en situación irregular.

En este período se ha coordinado en forma muy eficiente la enseñanza de Dibujo en la escuela primaria, y se ha conseguido la formación de un Círculo Escolar. Precisamente al finalizar las sesiones de actividades concluyeron con una exposición de dibujo infantil, y con un acto coral de música religiosa, ambos muy favorablemente recibidos.

EDUCACION FISICA

En 1950, a los efectos de mantener un clima de exigencia mínima en el régimen de estudio, se mantuvo la resolución de la Dirección en 1949, de decreto con la cual se establecieron re-

MEMORIA DE LA UNIVERSIDAD NACIONAL DE TUCUMÁN

Director: Prof. Juan M. Bolenore (Int.) - Córdoba 450. Tal. 11501

La preparación del presente informe, que constituye el primer informe del curso, se realizó en la forma más reducida posible por la falta de materiales tales que los mismos no se podían adquirir por no contar con el presupuesto.

El profesorado ha tenido buena asistencia y se ha cumplido con sus obligaciones en la formación intelectual del alumnado.

La Escuela cuenta con un cuerpo de 15 profesores, de entre los cuales 4 son Ingenieros de Minas.

Los talleres son atendidos por su Jefe de Taller y 5 maestros, de las especialidades de Carpintería, Herrería, Fundición, Molinos y Ajuste.

Ajustado de 100 inscriptos que han matriculado el curso, son inferiores a la fecha 30 de mayo.

Como el corriente año se ha completado los diferentes programas que forman el plan de estudios, destacados en todo respecto la intensidad de su acción en todos sus aspectos.



Un aspecto de la exposición de trabajos realizados en la Sección Cerámica. (Escuelas de Bellas Artes y de Artes Decorativas e Industriales).

MEMORIA DE LA UNIVERSIDAD NACIONAL DE TUCUMÁN

Director: Prof. Juan M. Bolenore (Int.) - Córdoba 450. Tal. 11501

La preparación del presente informe, que constituye el primer informe del curso, se realizó en la forma más reducida posible por la falta de materiales tales que los mismos no se podían adquirir por no contar con el presupuesto.

El profesorado ha tenido buena asistencia y se ha cumplido con sus obligaciones en la formación intelectual del alumnado.

La Escuela cuenta con un cuerpo de 15 profesores, de entre los cuales 4 son Ingenieros de Minas.

Los talleres son atendidos por su Jefe de Taller y 5 maestros, de las especialidades de Carpintería, Herrería, Fundición, Molinos y Ajuste.

Ajustado de 100 inscriptos que han matriculado el curso, son inferiores a la fecha 30 de mayo.

Como el corriente año se ha completado los diferentes programas que forman el plan de estudios, destacados en todo respecto la intensidad de su acción en todos sus aspectos.

MEMORIA DE LA UNIVERSIDAD NACIONAL DE TUCUMÁN

Director: Prof. Juan M. Bolenore (Int.) - Córdoba 450. Tal. 11501

La preparación del presente informe, que constituye el primer informe del curso, se realizó en la forma más reducida posible por la falta de materiales tales que los mismos no se podían adquirir por no contar con el presupuesto.

El profesorado ha tenido buena asistencia y se ha cumplido con sus obligaciones en la formación intelectual del alumnado.

La Escuela cuenta con un cuerpo de 15 profesores, de entre los cuales 4 son Ingenieros de Minas.

Los talleres son atendidos por su Jefe de Taller y 5 maestros, de las especialidades de Carpintería, Herrería, Fundición, Molinos y Ajuste.

Ajustado de 100 inscriptos que han matriculado el curso, son inferiores a la fecha 30 de mayo.

Como el corriente año se ha completado los diferentes programas que forman el plan de estudios, destacados en todo respecto la intensidad de su acción en todos sus aspectos.

MEMORIA DE LA UNIVERSIDAD NACIONAL DE TUCUMÁN

Director: Prof. Juan M. Bolenore (Int.) - Córdoba 450. Tal. 11501

La preparación del presente informe, que constituye el primer informe del curso, se realizó en la forma más reducida posible por la falta de materiales tales que los mismos no se podían adquirir por no contar con el presupuesto.

El profesorado ha tenido buena asistencia y se ha cumplido con sus obligaciones en la formación intelectual del alumnado.

La Escuela cuenta con un cuerpo de 15 profesores, de entre los cuales 4 son Ingenieros de Minas.

Los talleres son atendidos por su Jefe de Taller y 5 maestros, de las especialidades de Carpintería, Herrería, Fundición, Molinos y Ajuste.

Ajustado de 100 inscriptos que han matriculado el curso, son inferiores a la fecha 30 de mayo.

Como el corriente año se ha completado los diferentes programas que forman el plan de estudios, destacados en todo respecto la intensidad de su acción en todos sus aspectos.

MEMORIA DE LA UNIVERSIDAD NACIONAL DE TUCUMÁN

Director: Prof. Juan M. Bolenore (Int.) - Córdoba 450. Tal. 11501

La preparación del presente informe, que constituye el primer informe del curso, se realizó en la forma más reducida posible por la falta de materiales tales que los mismos no se podían adquirir por no contar con el presupuesto.

El profesorado ha tenido buena asistencia y se ha cumplido con sus obligaciones en la formación intelectual del alumnado.

La Escuela cuenta con un cuerpo de 15 profesores, de entre los cuales 4 son Ingenieros de Minas.

Los talleres son atendidos por su Jefe de Taller y 5 maestros, de las especialidades de Carpintería, Herrería, Fundición, Molinos y Ajuste.

Ajustado de 100 inscriptos que han matriculado el curso, son inferiores a la fecha 30 de mayo.

Como el corriente año se ha completado los diferentes programas que forman el plan de estudios, destacados en todo respecto la intensidad de su acción en todos sus aspectos.

MEMORIA DE LA UNIVERSIDAD NACIONAL DE TUCUMÁN

Director: Prof. Juan M. Bolenore (Int.) - Córdoba 450. Tal. 11501

La preparación del presente informe, que constituye el primer informe del curso, se realizó en la forma más reducida posible por la falta de materiales tales que los mismos no se podían adquirir por no contar con el presupuesto.

El profesorado ha tenido buena asistencia y se ha cumplido con sus obligaciones en la formación intelectual del alumnado.

La Escuela cuenta con un cuerpo de 15 profesores, de entre los cuales 4 son Ingenieros de Minas.

Los talleres son atendidos por su Jefe de Taller y 5 maestros, de las especialidades de Carpintería, Herrería, Fundición, Molinos y Ajuste.

Ajustado de 100 inscriptos que han matriculado el curso, son inferiores a la fecha 30 de mayo.

Como el corriente año se ha completado los diferentes programas que forman el plan de estudios, destacados en todo respecto la intensidad de su acción en todos sus aspectos.

Termino de extensión Universitaria: Visita al Dique de Escala:

Estudiantes de los cursos técnicos nocturnos (Alimentaria y Mecánica), acompañados por sus respectivos profesores, visitaron las instalaciones y obras de construcción del dique de Escala. En tal oportunidad, los alumnos asistieron a una obra hidráulica monumental que se construye en forma de "Z" invertida. Este tipo de diques, que son los más modernos y seguros, se construyen hasta la fecha.

Después de esta visita, el profesor Ing. Rodolfo Alonso, a título de realidad por cumplimiento del abono, hizo una descripción detallada del dique en sus aspectos técnicos. Se refirió al empotramiento, la configuración, elementos resistentes especiales y su funcionamiento. Luego hizo conocer algunas relaciones sobre los estudios y antecedentes para la construcción de la obra. Completó su información dando a conocer los trabajos que se realizan para la instalación de una poderosa máquina hidráulica.

Comentarios sobre la construcción de la obra de la Caja de Abastecimientos y Peajes Civiles de la Provincia de Tucumán. (Edificación en construcción sobre calle Las Piedras y 9 de Julio).

El profesor de los cursos Nocturnos arquitecto don Pío David Medina, realizó una sucinta descripción del edificio. Comentó su elaboración en el orden de la configuración, habitabilidad y funcionamiento del edificio, para mejor referirse al aspecto de su construcción. Así indicó que se realizó el estudio más alto y costo que se realizó hasta la fecha en esta ciudad. Construye el edificio un subsuelo, planta baja y nueve pisos más. Está equipado con modernas instalaciones, materiales por comodidad de los 124 departamentos. Por último indicó que la obra había sido

Termino de extensión Universitaria: Visita al Dique de Escala:

Después de una conferencia con el profesor Ing. Rodolfo Alonso, a título de realidad por cumplimiento del abono, hizo una descripción detallada del dique en sus aspectos técnicos. Se refirió al empotramiento, la configuración, elementos resistentes especiales y su funcionamiento. Luego hizo conocer algunas relaciones sobre los estudios y antecedentes para la construcción de la obra. Completó su información dando a conocer los trabajos que se realizan para la instalación de una poderosa máquina hidráulica.

Comentarios sobre la construcción de la obra de la Caja de Abastecimientos y Peajes Civiles de la Provincia de Tucumán. (Edificación en construcción sobre calle Las Piedras y 9 de Julio).

El profesor de los cursos Nocturnos arquitecto don Pío David Medina, realizó una sucinta descripción del edificio. Comentó su elaboración en el orden de la configuración, habitabilidad y funcionamiento del edificio, para mejor referirse al aspecto de su construcción. Así indicó que se realizó el estudio más alto y costo que se realizó hasta la fecha en esta ciudad. Construye el edificio un subsuelo, planta baja y nueve pisos más. Está equipado con modernas instalaciones, materiales por comodidad de los 124 departamentos. Por último indicó que la obra había sido

Para, en cumplimiento de sus respectivas obligaciones de estudio:

Los estudiantes de la Sección de Artes Plásticas, en cumplimiento de sus respectivas obligaciones de estudio, realizaron trabajos de dibujo, pintura y escultura. Los cursos de Artes Plásticas, bajo la dirección del profesor Ing. Rodolfo Alonso, realizaron trabajos de dibujo, pintura y escultura. Los cursos de Artes Plásticas, bajo la dirección del profesor Ing. Rodolfo Alonso, realizaron trabajos de dibujo, pintura y escultura.

Para, en cumplimiento de sus respectivas obligaciones de estudio:

Los estudiantes de la Sección de Artes Plásticas, en cumplimiento de sus respectivas obligaciones de estudio, realizaron trabajos de dibujo, pintura y escultura. Los cursos de Artes Plásticas, bajo la dirección del profesor Ing. Rodolfo Alonso, realizaron trabajos de dibujo, pintura y escultura. Los cursos de Artes Plásticas, bajo la dirección del profesor Ing. Rodolfo Alonso, realizaron trabajos de dibujo, pintura y escultura.

Para, en cumplimiento de sus respectivas obligaciones de estudio:

Los estudiantes de la Sección de Artes Plásticas, en cumplimiento de sus respectivas obligaciones de estudio, realizaron trabajos de dibujo, pintura y escultura. Los cursos de Artes Plásticas, bajo la dirección del profesor Ing. Rodolfo Alonso, realizaron trabajos de dibujo, pintura y escultura. Los cursos de Artes Plásticas, bajo la dirección del profesor Ing. Rodolfo Alonso, realizaron trabajos de dibujo, pintura y escultura.

GYMNASIUM

Director: Prof. Bernabé Martínez Ray (Int.) - Las Heras 811. Telef. 15878

Cuésra obtener de los estudiantes una realidad cultural eficiente y descubrir, seguros que las prepare y facilite el ingreso y el estudio en la enseñanza superior.

Además del estudio de la lengua viva, que es el eje básico y que se va adquiriendo paulatinamente hasta su terminación...



Una clase de latín dictada a los alumnos de 5º grado del Gymnasium.

El curso de bachiller, o sea, hasta el sexto año, se organizó otro más por el término de tres años en que se halla dividido el curso superior. Al latín, como ya se ha dicho, enseñado desde sexto grado, se añadió el griego hasta el final. Se dará a los alumnos de estos cursos superiores, inquietos por los temas de estudio, procurando que ellos mismos intervieran directamente en la investigación y en la discusión de los temas que siempre tratan inusitados y de los que se conoce a fondo los temas a tratar.

Con el fin de prestar ayuda a numerosos alumnos y aborrecer los viajes esporádicos del turno de la mañana, sobre todo, más temprano que nunca desde el centro, el Gymnasium ha puesto a disposición de ellos un comedor que, con cómodas sillas musicales (\$ 35),

podrían evitarse estos cuasosos viajes de los días de lluvia y de frío. A fin de que las horas asignadas a las comidas se hicieran interesantes y agradables a los alumnos que permanecen en el local, se organizaron juegos de entretenimiento distribuidos según la edad y los cursos. De esta manera se logra el objetivo.

Con el fin de recrear la amistad y solidaridad entre los estudiantes de esta institución, se ha creado el Club "GYMNASIUM" que pretende sacar a todos los elementos estudiantiles, en contacto con el Instituto Superior de Artes Plásticas y de Arquitectura, y cooperar en su mejoramiento, así como organizar concursos deportivos que se celebren juntamente con los fines, las distintas competencias deportivas que entre los dos bandos se han disputado en el transcurso del año. Esta competencia existe también en el orden intelectual y artístico. El sistema de competencia se va a beneficiar para el alumno y de iniciativa que se realice de cada uno de ellos y le va renovando energías para llegar a fines que no son alcanzados de otro modo. Este Establecimiento, en el presente curso escolar no se ha podido organizar una carrera de atletismo, pero se espera en años anteriores, en su principio, ya en solamente dar sus descensos a los atletas. Después de haber participado en la realidad física y social de la competencia, en algunos casos, por lo tanto, se extiende al resto del país.

Biblioteca: La Biblioteca del Gymnasium, ubicada en el local de esta institución, cuenta con numerosos volúmenes de consulta, que sirven para el alumno en sus trabajos de investigación y de estudio.

El turno de la tarde tiene como función especial preparar las lecciones y deberes del día siguiente. Los profesores con los encargados de dirigir los estudios y ampliar las explicaciones expuestas durante las lecciones de la mañana. Igualmente participan los profesores en la comedia con los alumnos, con tribuyendo con sus consejos y su presencia a la disciplina y a las buenas maneras de los estudiantes.

Actividades: Durante el período escolar, se organiza el deporte en forma normal. Además de ello, se

ESCUELA DE MUSICA (EXPERIMENTAL)

Director: Carlos F. Chiffaro - Chacabuco 460. Telef. 33878

Experimental de Música y por otro se agrupan los nuevos planes de estudio que se han elaborado en esta institución. La Escuela, para la atención de los planes puramente teóricos, el Jefe de esta Escuela es el Sr. Director de la Sección de Música del Instituto Superior de Artes. El funcionamiento del establecimiento en su aspecto administrativo general, queda involucrado en el régimen común a las restantes Secciones del mismo Instituto.

Plan de Estudios y Actividades docentes:

El plan presenta, en vigencia con la creación de la Escuela Experimental, contempla el cumplimiento de varias etapas para el desarrollo de una carrera musical.

Director: Carlos F. Chiffaro - Chacabuco 460. Telef. 33878

Experimental de Música y por otro se agrupan los nuevos planes de estudio que se han elaborado en esta institución. La Escuela, para la atención de los planes puramente teóricos, el Jefe de esta Escuela es el Sr. Director de la Sección de Música del Instituto Superior de Artes. El funcionamiento del establecimiento en su aspecto administrativo general, queda involucrado en el régimen común a las restantes Secciones del mismo Instituto.

Plan de Estudios y Actividades docentes:

El plan presenta, en vigencia con la creación de la Escuela Experimental, contempla el cumplimiento de varias etapas para el desarrollo de una carrera musical.

Plan de Estudios y Actividades docentes:

El plan presenta, en vigencia con la creación de la Escuela Experimental, contempla el cumplimiento de varias etapas para el desarrollo de una carrera musical.

Plan de Estudios y Actividades docentes:

El plan presenta, en vigencia con la creación de la Escuela Experimental, contempla el cumplimiento de varias etapas para el desarrollo de una carrera musical.

Plan de Estudios y Actividades docentes:

El plan presenta, en vigencia con la creación de la Escuela Experimental, contempla el cumplimiento de varias etapas para el desarrollo de una carrera musical.

Plan de Estudios y Actividades docentes:

El plan presenta, en vigencia con la creación de la Escuela Experimental, contempla el cumplimiento de varias etapas para el desarrollo de una carrera musical.

ESCUELA DE AGRICULTURA

Director: Ing. Agrón. Juan Ángel Grisolino - Las Heras 1545. Telef. 15898

La Escuela de Agricultura, como se le denominó, también experimentará un aumento en su capacidad de enseñanza. Los cursos de esta escuela, por otro se agrupan los nuevos planes de estudio que se han elaborado en esta institución. La Escuela, para la atención de los planes puramente teóricos, el Jefe de esta Escuela es el Sr. Director de la Sección de Agricultura del Instituto Superior de Artes. El funcionamiento del establecimiento en su aspecto administrativo general, queda involucrado en el régimen común a las restantes Secciones del mismo Instituto.

Inscripción	Inscripción	Inscripción
Primer año	Segundo año	Tercer año
25	25	25
25	25	25
25	25	25
25	25	25
25	25	25

Planes de estudio: El curso de agricultura se divide en tres años de estudio. El primer año se dedica a la enseñanza de las bases fundamentales de la agricultura. El segundo año se dedica a la enseñanza de las técnicas agrícolas. El tercer año se dedica a la enseñanza de la gestión empresarial agrícola.

LA ENSEÑANZA PRÁCTICA

Seguimos el concepto moderno, en la que se trata de formar al estudiante en la práctica agrícola, a través de las asignaturas prácticas (prácticas agrícolas, agrícolas, botánicas, zoológicas, etc.) que se imparten en forma de trabajos prácticos. El alumno debe participar en la ejecución de los trabajos prácticos, lo que le permite adquirir experiencia y conocimientos que no se pueden obtener solo a través de la enseñanza teórica.

Actividades: Durante el período escolar, se organiza el deporte en forma normal. Además de ello, se

Actividades: Durante el período escolar, se organiza el deporte en forma normal. Además de ello, se

MEMORIA DE LA UNIVERSIDAD NACIONAL DE TUCUMAN

Table with 2 columns: Partida and Costo y Compromiso. Lists various expenses for the library and other departments.

BIBLIOTECA

Al crearse la Escuela de Agricultura, Ganadería y Anexos de Santiago del Estero, la Dirección de Bibliotecas de la...

TRABAJOS DE ADAPTACION Y AMPLIACION DEL EDIFICIO PARA LA ESCUELA

El día 10 de Abril de 1950, el Director de la Escuela, Ingeniero Agrónomo...

ACTA DE FUNDACION DE LA ESCUELA

Con motivo de inaugurarse oficialmente la Escuela de Agricultura, Ganadería y Anexos de Santiago del Estero...

INAUGURACION DE LOS CURSOS

El Lunes 24 de Abril de 1950, tuvo lugar un interesante acto con motivo de la inauguración de las clases...

ACTOS SOCIALES

El día 12 de octubre de 1950, se celebró en la ciudad de Santiago del Estero...

DESIGNACION DEL DIRECTOR DE LA ESCUELA DE AGRICULTURA, GANADERIA Y ANEXOS DE SANTIAGO DEL ESTERO

En vista de que la Escuela de Agricultura, Ganadería y Anexos de Santiago del Estero...

Las actividades escolares se iniciaron con una inscripción de los alumnos...

EXAMEN FINAL (ORAL)

El examen final (oral) dio comienzo el día 27 de noviembre. Las mesas examinadoras fueron integradas por profesores...

EXAMEN FINAL (ORAL)

El examen final (oral) dio comienzo el día 27 de noviembre. Las mesas examinadoras fueron integradas por profesores...

LABOR DESARROLLADA EN EL CAMPO DE EXPLORACION

El trabajo de Exploración comenzó el mes de Septiembre y tuvo duración de seis meses...

ESTADO GENERAL DE LAS PLANTACIONES FRUTALES

Las Kewas, vivas con plantaciones frutales (naranja, vid, ciruela y durazno)...

SECCION APICULTURA

Las actividades de esta sección se comenzaron el mes de Septiembre...

SECCION HORTICULTURA

Esta sección está dirigida en sus actividades por el Sr. Dr. J. J. Grigola...

SECCION GANADERIA

La sección está dirigida por el Sr. Dr. J. J. Grigola...

MEMORIA DE LA UNIVERSIDAD NACIONAL DE TUCUMAN

EXAMENES ESCRITOS

El Examen escritas dio comienzo el día 7 de octubre...

EXAMEN FINAL (ORAL)

El examen final (oral) dio comienzo el día 27 de noviembre...

LABOR DESARROLLADA EN EL CAMPO DE EXPLORACION

El trabajo de Exploración comenzó el mes de Septiembre...

ESTADO GENERAL DE LAS PLANTACIONES FRUTALES

Las Kewas, vivas con plantaciones frutales (naranja, vid, ciruela y durazno)...

SECCION APICULTURA

Las actividades de esta sección se comenzaron el mes de Septiembre...

SECCION HORTICULTURA

Esta sección está dirigida en sus actividades por el Sr. Dr. J. J. Grigola...

SECCION GANADERIA

La sección está dirigida por el Sr. Dr. J. J. Grigola...

LABOR DESARROLLADA EN EL CAMPO DE EXPLORACION

El trabajo de Exploración comenzó el mes de Septiembre...

ESTADO GENERAL DE LAS PLANTACIONES FRUTALES

Las Kewas, vivas con plantaciones frutales (naranja, vid, ciruela y durazno)...

MEMORIA DE LA UNIVERSIDAD NACIONAL DE TUCUMAN

EXAMENES ESCRITOS

El Examen escritas dio comienzo el día 7 de octubre...

EXAMEN FINAL (ORAL)

El examen final (oral) dio comienzo el día 27 de noviembre...

LABOR DESARROLLADA EN EL CAMPO DE EXPLORACION

El trabajo de Exploración comenzó el mes de Septiembre...

ESTADO GENERAL DE LAS PLANTACIONES FRUTALES

Las Kewas, vivas con plantaciones frutales (naranja, vid, ciruela y durazno)...

SECCION APICULTURA

Las actividades de esta sección se comenzaron el mes de Septiembre...

SECCION HORTICULTURA

Esta sección está dirigida en sus actividades por el Sr. Dr. J. J. Grigola...

SECCION GANADERIA

La sección está dirigida por el Sr. Dr. J. J. Grigola...

LABOR DESARROLLADA EN EL CAMPO DE EXPLORACION

El trabajo de Exploración comenzó el mes de Septiembre...

ESTADO GENERAL DE LAS PLANTACIONES FRUTALES

Las Kewas, vivas con plantaciones frutales (naranja, vid, ciruela y durazno)...

CONSEJO UNIVERSITARIO

En la sesión del 30 de febrero de 1950, el Consejo Universitario aprobó el plan de estudios para la carrera de Medicina en la Facultad de Ciencias Exactas y Tecnología, en la ciudad de Tucumán, a favor de la Universidad Nacional de Tucumán.

En la sesión del 30 de febrero de 1950, el Consejo Universitario aprobó el plan de estudios para la carrera de Medicina en la Facultad de Ciencias Exactas y Tecnología, en la ciudad de Tucumán, a favor de la Universidad Nacional de Tucumán.

Incluyó en las condiciones de ingreso a la Escuela Agrícola a los Partidos Mercaderes que aprobaron previamente los exámenes de Química, Botánica, Zoología y Física de acuerdo con los programas vigentes en los Colegios Nacionales.



Concentración del personal docente, administrativo, técnico profesional y de servicio en la Plaza San Martín, en homenaje al Gran Capitán

Contrató los servicios del Dr. Arturo Sergio Beer como profesor extraordinario del Instituto Textil, por el término de tres años renovables sucesivamente.

Aprueba las cesantías y transferencias pagadas por el Sr. Ciraco Juan Gastón de la Peña Héctor Oscar García y Eduardo Aguilera, de todos los derechos accesorios y familiares que le corresponden o pudieren corresponder en sus licencias de exploración y cese en el Distrito de Huallín, Departamento de Belén de la Provincia de Tucumán a favor de la Universidad Nacional de Tucumán.

Aprueba la resolución del Consejo Directivo de la Facultad de Ciencias Exactas y Tecnología (fecha 20 de noviembre de 1948) por la que introduce a la carrera Ingeniería Civil-Ornación Vías de Comunicación un primer curso básico de Matemática General, de 40 años, común para las cuatro orientaciones, y un segundo curso básico de la misma materia en 20 años de la carrera.

Aprueba el plan de estudios para la carrera del Bachillerato de la Escuela y Liceo Vocacional Sarmiento.

También aprueba para el Departamento Auxiliar del Ciclo Básico de Estudios Universitarios común a todas las carreras de la Facultad de Ciencias Exactas y Tecnología, el plan de estudios para la carrera de Ingeniería Civil, en la ciudad de Tucumán, a favor de la Universidad Nacional de Tucumán.

Aprueba el plan de estudios para la carrera de Ingeniería Civil, en la ciudad de Tucumán, a favor de la Universidad Nacional de Tucumán.

Aprueba el plan de estudios para la carrera de Ingeniería Civil, en la ciudad de Tucumán, a favor de la Universidad Nacional de Tucumán.

Aprueba el plan de estudios para la carrera de Ingeniería Civil, en la ciudad de Tucumán, a favor de la Universidad Nacional de Tucumán.

Aprueba el plan de estudios para la carrera de Ingeniería Civil, en la ciudad de Tucumán, a favor de la Universidad Nacional de Tucumán.

Aprueba el plan de estudios para la carrera de Ingeniería Civil, en la ciudad de Tucumán, a favor de la Universidad Nacional de Tucumán.

Aprueba el plan de estudios para la carrera de Ingeniería Civil, en la ciudad de Tucumán, a favor de la Universidad Nacional de Tucumán.

Aprueba el plan de estudios para la carrera de Ingeniería Civil, en la ciudad de Tucumán, a favor de la Universidad Nacional de Tucumán.

Aprueba el plan de estudios para la carrera de Ingeniería Civil, en la ciudad de Tucumán, a favor de la Universidad Nacional de Tucumán.

Aprueba el plan de estudios para la carrera de Ingeniería Civil, en la ciudad de Tucumán, a favor de la Universidad Nacional de Tucumán.

Aprueba el plan de estudios para la carrera de Ingeniería Civil, en la ciudad de Tucumán, a favor de la Universidad Nacional de Tucumán.

Aprueba el plan de estudios para la carrera de Ingeniería Civil, en la ciudad de Tucumán, a favor de la Universidad Nacional de Tucumán.

Aprueba el plan de estudios para la carrera de Ingeniería Civil, en la ciudad de Tucumán, a favor de la Universidad Nacional de Tucumán.

Aprueba el plan de estudios para la carrera de Ingeniería Civil, en la ciudad de Tucumán, a favor de la Universidad Nacional de Tucumán.

Aprueba el plan de estudios para la carrera de Ingeniería Civil, en la ciudad de Tucumán, a favor de la Universidad Nacional de Tucumán.

Aprueba el plan de estudios para la carrera de Ingeniería Civil, en la ciudad de Tucumán, a favor de la Universidad Nacional de Tucumán.

Aprueba el plan de estudios para la carrera de Ingeniería Civil, en la ciudad de Tucumán, a favor de la Universidad Nacional de Tucumán.

Aprueba el plan de estudios para la carrera de Ingeniería Civil, en la ciudad de Tucumán, a favor de la Universidad Nacional de Tucumán.

Aprueba el plan de estudios para la carrera de Ingeniería Civil, en la ciudad de Tucumán, a favor de la Universidad Nacional de Tucumán.

CONSEJO UNIVERSITARIO

En la sesión del 30 de febrero de 1950, el Consejo Universitario aprobó el plan de estudios para la carrera de Medicina en la Facultad de Ciencias Exactas y Tecnología, en la ciudad de Tucumán, a favor de la Universidad Nacional de Tucumán.

Incluyó en las condiciones de ingreso a la Escuela Agrícola a los Partidos Mercaderes que aprobaron previamente los exámenes de Química, Botánica, Zoología y Física de acuerdo con los programas vigentes en los Colegios Nacionales.

Aprueba el plan de estudios para la carrera de Ingeniería Civil, en la ciudad de Tucumán, a favor de la Universidad Nacional de Tucumán.

Aprueba el plan de estudios para la carrera de Ingeniería Civil, en la ciudad de Tucumán, a favor de la Universidad Nacional de Tucumán.

Aprueba el plan de estudios para la carrera de Ingeniería Civil, en la ciudad de Tucumán, a favor de la Universidad Nacional de Tucumán.

Aprueba el plan de estudios para la carrera de Ingeniería Civil, en la ciudad de Tucumán, a favor de la Universidad Nacional de Tucumán.

Aprueba el plan de estudios para la carrera de Ingeniería Civil, en la ciudad de Tucumán, a favor de la Universidad Nacional de Tucumán.

Aprueba el plan de estudios para la carrera de Ingeniería Civil, en la ciudad de Tucumán, a favor de la Universidad Nacional de Tucumán.

Aprueba el plan de estudios para la carrera de Ingeniería Civil, en la ciudad de Tucumán, a favor de la Universidad Nacional de Tucumán.

Aprueba el plan de estudios para la carrera de Ingeniería Civil, en la ciudad de Tucumán, a favor de la Universidad Nacional de Tucumán.

Aprueba el plan de estudios para la carrera de Ingeniería Civil, en la ciudad de Tucumán, a favor de la Universidad Nacional de Tucumán.

Aprueba el plan de estudios para la carrera de Ingeniería Civil, en la ciudad de Tucumán, a favor de la Universidad Nacional de Tucumán.

Aprueba el plan de estudios para la carrera de Ingeniería Civil, en la ciudad de Tucumán, a favor de la Universidad Nacional de Tucumán.

Aprueba el plan de estudios para la carrera de Ingeniería Civil, en la ciudad de Tucumán, a favor de la Universidad Nacional de Tucumán.

Aprueba el plan de estudios para la carrera de Ingeniería Civil, en la ciudad de Tucumán, a favor de la Universidad Nacional de Tucumán.

Aprueba el plan de estudios para la carrera de Ingeniería Civil, en la ciudad de Tucumán, a favor de la Universidad Nacional de Tucumán.

Aprueba el plan de estudios para la carrera de Ingeniería Civil, en la ciudad de Tucumán, a favor de la Universidad Nacional de Tucumán.

Aprueba el plan de estudios para la carrera de Ingeniería Civil, en la ciudad de Tucumán, a favor de la Universidad Nacional de Tucumán.

Aprueba el plan de estudios para la carrera de Ingeniería Civil, en la ciudad de Tucumán, a favor de la Universidad Nacional de Tucumán.

Aprueba el plan de estudios para la carrera de Ingeniería Civil, en la ciudad de Tucumán, a favor de la Universidad Nacional de Tucumán.

Aprueba el plan de estudios para la carrera de Ingeniería Civil, en la ciudad de Tucumán, a favor de la Universidad Nacional de Tucumán.

Aprueba el plan de estudios para la carrera de Ingeniería Civil, en la ciudad de Tucumán, a favor de la Universidad Nacional de Tucumán.

Aprueba el plan de estudios para la carrera de Ingeniería Civil, en la ciudad de Tucumán, a favor de la Universidad Nacional de Tucumán.

Aprueba el plan de estudios para la carrera de Ingeniería Civil, en la ciudad de Tucumán, a favor de la Universidad Nacional de Tucumán.



Adhesión de nuestra primera Casa de Estado al Día del Reservista



Homenaje Universitario al Libertador

Aprueba el plan de estudios para la carrera de Ingeniería Civil, en la ciudad de Tucumán, a favor de la Universidad Nacional de Tucumán.

Aprueba el plan de estudios para la carrera de Ingeniería Civil, en la ciudad de Tucumán, a favor de la Universidad Nacional de Tucumán.

Aprueba el plan de estudios para la carrera de Ingeniería Civil, en la ciudad de Tucumán, a favor de la Universidad Nacional de Tucumán.

Aprueba el plan de estudios para la carrera de Ingeniería Civil, en la ciudad de Tucumán, a favor de la Universidad Nacional de Tucumán.

Aprueba el plan de estudios para la carrera de Ingeniería Civil, en la ciudad de Tucumán, a favor de la Universidad Nacional de Tucumán.

Aprueba el plan de estudios para la carrera de Ingeniería Civil, en la ciudad de Tucumán, a favor de la Universidad Nacional de Tucumán.

Aprueba el plan de estudios para la carrera de Ingeniería Civil, en la ciudad de Tucumán, a favor de la Universidad Nacional de Tucumán.

Aprueba el plan de estudios para la carrera de Ingeniería Civil, en la ciudad de Tucumán, a favor de la Universidad Nacional de Tucumán.

Aprueba el plan de estudios para la carrera de Ingeniería Civil, en la ciudad de Tucumán, a favor de la Universidad Nacional de Tucumán.

Aprueba el plan de estudios para la carrera de Ingeniería Civil, en la ciudad de Tucumán, a favor de la Universidad Nacional de Tucumán.

Aprueba el plan de estudios para la carrera de Ingeniería Civil, en la ciudad de Tucumán, a favor de la Universidad Nacional de Tucumán.

Aprueba el plan de estudios para la carrera de Ingeniería Civil, en la ciudad de Tucumán, a favor de la Universidad Nacional de Tucumán.

Aprueba el plan de estudios para la carrera de Ingeniería Civil, en la ciudad de Tucumán, a favor de la Universidad Nacional de Tucumán.

Aprueba el plan de estudios para la carrera de Ingeniería Civil, en la ciudad de Tucumán, a favor de la Universidad Nacional de Tucumán.

Aprueba el plan de estudios para la carrera de Ingeniería Civil, en la ciudad de Tucumán, a favor de la Universidad Nacional de Tucumán.

Aprueba el plan de estudios para la carrera de Ingeniería Civil, en la ciudad de Tucumán, a favor de la Universidad Nacional de Tucumán.

ASESORIA LETRADA

Asesor Letrado: Dr. Napoleón Torres Bagoas — Ayacucho 482 Tel. 19761

En el presente año, esta Asesoría intervinó en 220 expedientes, sobre asuntos de índole jurídica...

En las decisiones de aquel cuerpo, contando con la colaboración de observar que la opinión emitida en la mayoría de los casos, ha sido contrariada por el Honorable Cuerpo.

SECRETARIA GENERAL

La Secretaría General de la Universidad durante el corriente año ha llevado su actividad con la misma eficiencia de años anteriores...

SECRETARIA GENERAL

En la tramitación de la mayor parte de su labor administrativa...

BIBLIOTECA CENTRAL

BIBLIOTECA CENTRAL

Para hacer una descripción de la labor que se cumplió durante el presente ejercicio en la Biblioteca Central...

Para subsanarla se ha emprendido una enérgica campaña reorganizadora por medio de notas y la acción personal concertada en visitas domiciliarias...

ORGANIZACION

Al efecto de un mejor aprovechamiento de la labor que se realiza, la Biblioteca Central está dividida en:

ADQUISICIONES BIBLIOGRAFICAS

Se han adquirido las obras científicas, eminentes e indispensables que han sido necesarias...

TAREAS VARIAS

Entre los trabajos varios cabe destacar la edición de una serie de tarjetas...

INVENTARIO DE OBRAS

Una gran cantidad de ellas no estaban anotadas en el libro 'Inventario' que constituye el libro de control...

DISFUSION DE NOTICIAS UNIVERSITARIAS

Se ha publicado trimestralmente la 'Hoja de Noticias de la Universidad'...

PRESTAMOS A DOMICILIO

En el fichero respectivo figuran obras cuyo préstamo en la mayoría de los casos, data de entre los años 1937...

REVISAO DE NOTICIAS

Se ha revisado el contenido de las noticas que aparecen en la 'Hoja de Noticias de la Universidad'...

HORARIO DE ATENCION AL PUBLICO

Al establecerse se ha estimado en la necesidad de beneficiar principalmente a los estudiantes...

CIUDAD UNIVERSITARIA

Director: Ing. Antonio C. Arancibia — Ayacucho 671. Teléfono: 11604

Table with columns for item name and amount. Rows include: Montaje de 6 Gabinetes Químicos (300.000), Vivienda para el Encarg. del Campus (23.300), Vivienda para el Encarg. del V. (25.000), Gabinetes de acero a las 23 viviendas (100.000).

Table with columns for item name and amount. Rows include: Construc. 21 Viviendas - Contrataz. Cia. Industrial del Norte S. A. (5.440.032), Plano de ejecución: 50 semanas (9.400.000), Alambrado perimetral (300.000), Cuadro de Control y Manobra para Usina (141.750), Grúa Punta Rodante para la Usina (29.300).

Table with columns for item name and amount. Rows include: Construcción de los Quonsets Presump. Oficial (1.318.000), Montaje Maquina Diesel Lima (296.000).

Table with columns for item name and amount. Rows include: Construcción Acueducto (10.000.000), Ferrocarril Puntalón - Obras bndas (3.000.000).

Table with columns for item name and amount. Rows include: Cambio principal de bocoso (9.700.000), Bloque Universidad (46.000.000), Dique de hormigón a gravedad (2.000.000).

Table with columns for item name and amount. Rows include: Vivero de montaña (646.000), Obras iniciadas (19.312.372), Obras aprobadas (2.214.500), Obras listadas (13.000.000), Obras en trámite (57.799.900).

Table with columns for item name and amount. Rows include: TOTAL GENERAL (88.811.772)

Table with columns for item name and amount. Rows include: TRANSFERENCIAS (19.312.372), CATALOGO DE PUBLICACIONES PERIODICAS INGRESADAS (2.214.500), CATALOGO DE PUBLICACIONES DE LA UNIVERSIDAD (13.000.000)

Table with columns for item name and amount. Rows include: DEPOSITO (13.000.000), ENCUADERNACIONES (57.799.900)

En el curso del año 1950, este Departamento ha desarrollado las tareas que en forma sucinta se detallan a continuación:

Este organismo, de característica netamente industrial, ha desarrollado durante el presente año una intensa y fecunda labor que se concreta en la cantidad y calidad de los libros y folletos impresos...

Para ello, ha sido necesario intensificar el grado máximo las diversas tareas de Administración, la cual operando únicamente con la colaboración de dos auxiliares ha debido satisfacer para llevar un ritmo paralizado a la serena producción de talleres en el mismo tiempo.

En el año 1950 la Imprenta de la Universidad ha continuado funcionando separadamente en los locales de la Calle 629 y Las Heras 237, disponiendo de un personal especializado...

CIUDAD UNIVERSITARIA

Director: Ing. Antonio C. Arancibia — Ayacucho 671. Teléfono: 11604

Table with columns for item name and amount. Rows include: Montaje de 6 Gabinetes Químicos (300.000), Vivienda para el Encarg. del Campus (23.300), Vivienda para el Encarg. del V. (25.000), Gabinetes de acero a las 23 viviendas (100.000).

Table with columns for item name and amount. Rows include: Construc. 21 Viviendas - Contrataz. Cia. Industrial del Norte S. A. (5.440.032), Plano de ejecución: 50 semanas (9.400.000), Alambrado perimetral (300.000), Cuadro de Control y Manobra para Usina (141.750), Grúa Punta Rodante para la Usina (29.300).

Table with columns for item name and amount. Rows include: Construcción de los Quonsets Presump. Oficial (1.318.000), Montaje Maquina Diesel Lima (296.000).

Table with columns for item name and amount. Rows include: Construcción Acueducto (10.000.000), Ferrocarril Puntalón - Obras bndas (3.000.000).

Table with columns for item name and amount. Rows include: Cambio principal de bocoso (9.700.000), Bloque Universidad (46.000.000), Dique de hormigón a gravedad (2.000.000).

Table with columns for item name and amount. Rows include: Vivero de montaña (646.000), Obras iniciadas (19.312.372), Obras aprobadas (2.214.500), Obras listadas (13.000.000), Obras en trámite (57.799.900).

Table with columns for item name and amount. Rows include: TOTAL GENERAL (88.811.772)

Table with columns for item name and amount. Rows include: TRANSFERENCIAS (19.312.372), CATALOGO DE PUBLICACIONES PERIODICAS INGRESADAS (2.214.500), CATALOGO DE PUBLICACIONES DE LA UNIVERSIDAD (13.000.000)

Table with columns for item name and amount. Rows include: DEPOSITO (13.000.000), ENCUADERNACIONES (57.799.900)

En el curso del año 1950, este Departamento ha desarrollado las tareas que en forma sucinta se detallan a continuación:

Este organismo, de característica netamente industrial, ha desarrollado durante el presente año una intensa y fecunda labor que se concreta en la cantidad y calidad de los libros y folletos impresos...

Para ello, ha sido necesario intensificar el grado máximo las diversas tareas de Administración, la cual operando únicamente con la colaboración de dos auxiliares ha debido satisfacer para llevar un ritmo paralizado a la serena producción de talleres en el mismo tiempo.

En el año 1950 la Imprenta de la Universidad ha continuado funcionando separadamente en los locales de la Calle 629 y Las Heras 237, disponiendo de un personal especializado...

CIUDAD UNIVERSITARIA

Director: Ing. Antonio C. Arancibia — Ayacucho 671. Teléfono: 11604



Vista aérea de la "maqueta" de la Ciudad Universitaria.

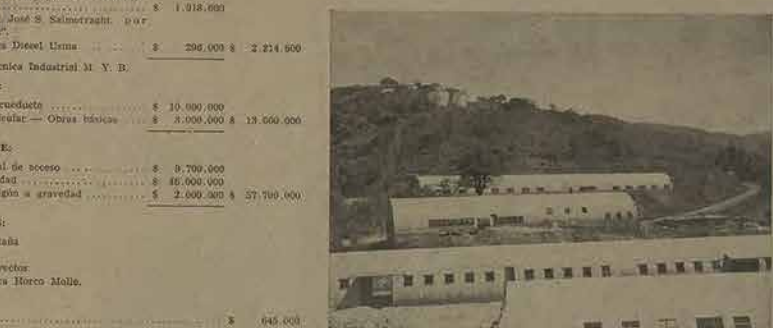

Algunos de los "quonsets" levantados en la Ciudad Universitaria.

IMPRENTA

Este organismo, de característica netamente industrial, ha desarrollado durante el presente año una intensa y fecunda labor que se concreta en la cantidad y calidad de los libros y folletos impresos...

Para ello, ha sido necesario intensificar el grado máximo las diversas tareas de Administración, la cual operando únicamente con la colaboración de dos auxiliares ha debido satisfacer para llevar un ritmo paralizado a la serena producción de talleres en el mismo tiempo.

En el año 1950 la Imprenta de la Universidad ha continuado funcionando separadamente en los locales de la Calle 629 y Las Heras 237, disponiendo de un personal especializado...

MUEBLES

En los últimos meses la Imprenta de la Universidad... Esos los primeros meses la Imprenta de la Universidad...



Un aspecto de los talleres de la Imprenta de la Universidad.

Las que se encuentran en uso en los depósitos de materias primas.

PRODUCCION

Las Plantas de Opra y Encuadernación que componen los Talleres Gráficos de la Imprenta...



En el taller de Encuadernación.

Se ha podido terminar 44 publicaciones de distintos institutos...

En el transcurso del año 1950 se ha matricado 1.329 pedidos...

Las publicaciones terminadas son las siguientes:

Table listing publications from the Faculty of Law, including 'Revista del Instituto de Derecho Público' and 'Revista del Instituto de Derecho Civil'.

La Asesoría Técnica de la Universidad Nacional de Tucumán...

Se ha de continuar con los depósitos...

En el transcurso del año 1950 se ha matricado 1.329 pedidos...

Las publicaciones terminadas son las siguientes:

Table listing publications from the Faculty of Sciences, Exact and Technological, including 'Revista del Instituto de Geografía' and 'Manual Geográfico de Asia'.

ASESORIA TECNICA

Asesor Técnico: Ing. Félix Moray...

Asesor Técnico: Ing. Félix Moray...

Asesor Técnico: Ing. Félix Moray...

Table listing technical services and their costs, including 'Industria de Vías de Comunicación' and 'Industria de Electricidad'.

1900 "Los Caminos de Tucumán los Valles Calchaquíes"

1900 "El Nuevo Sistema Doble de los Caminos"

1900 "Percepciones - Separación Elástica"

1900 "Percepciones - Separación Elástica"

1900 "Percepciones - Separación Elástica"

1900 "Percepciones - Separación Elástica"

1900 "Percepciones - Separación Elástica"

1900 "Percepciones - Separación Elástica"

1900 "Percepciones - Separación Elástica"

1900 "Percepciones - Separación Elástica"

1900 "Percepciones - Separación Elástica"

1900 "Percepciones - Separación Elástica"

1900 "Percepciones - Separación Elástica"

1900 "Percepciones - Separación Elástica"

1900 "Percepciones - Separación Elástica"

1900 "Percepciones - Separación Elástica"

1900 "Percepciones - Separación Elástica"

1900 "Percepciones - Separación Elástica"

1900 "Percepciones - Separación Elástica"

1900 "Percepciones - Separación Elástica"

1900 "Percepciones - Separación Elástica"

1900 "Percepciones - Separación Elástica"

1900 "Percepciones - Separación Elástica"

1900 "Percepciones - Separación Elástica"

1900 "Percepciones - Separación Elástica"

1900 "Percepciones - Separación Elástica"

1900 "Percepciones - Separación Elástica"

1900 "Percepciones - Separación Elástica"

1900 "Percepciones - Separación Elástica"

1900 "Percepciones - Separación Elástica"

1900 "Percepciones - Separación Elástica"

1900 "Percepciones - Separación Elástica"

1900 "Percepciones - Separación Elástica"

1900 "Percepciones - Separación Elástica"

1900 "Percepciones - Separación Elástica"

1900 "Percepciones - Separación Elástica"

1900 "Percepciones - Separación Elástica"

1900 "Percepciones - Separación Elástica"

1900 "Percepciones - Separación Elástica"

1900 "Percepciones - Separación Elástica"

Table showing financial data for the Faculty of Sciences, Exact and Technological, including income from various sources and expenses.

Table showing the Resumen de Inversión (Summary of Investment) for the Faculty of Sciences, Exact and Technological.

FACULTAD DE CIENCIAS EXACTAS Y TECNOLOGIA

Delegado Interventor: Ing. Jorge Z. Klinger. Ayacucho 482. Teléfono: 14843.

Gracias a oportunas provisiones adoptadas en común con la Superintendencia... En este sentido, y coincidente con el espíritu general de la Universidad...

En el presente informe se detallan los trabajos realizados durante el año 1950... En el presente informe se detallan los trabajos realizados durante el año 1950...

En el presente informe se detallan los trabajos realizados durante el año 1950... En el presente informe se detallan los trabajos realizados durante el año 1950...

En el presente informe se detallan los trabajos realizados durante el año 1950... En el presente informe se detallan los trabajos realizados durante el año 1950...

En el presente informe se detallan los trabajos realizados durante el año 1950... En el presente informe se detallan los trabajos realizados durante el año 1950...

En el presente informe se detallan los trabajos realizados durante el año 1950... En el presente informe se detallan los trabajos realizados durante el año 1950...

En el presente informe se detallan los trabajos realizados durante el año 1950... En el presente informe se detallan los trabajos realizados durante el año 1950...

En el presente informe se detallan los trabajos realizados durante el año 1950... En el presente informe se detallan los trabajos realizados durante el año 1950...

En el presente informe se detallan los trabajos realizados durante el año 1950... En el presente informe se detallan los trabajos realizados durante el año 1950...

En el presente informe se detallan los trabajos realizados durante el año 1950... En el presente informe se detallan los trabajos realizados durante el año 1950...

En el presente informe se detallan los trabajos realizados durante el año 1950... En el presente informe se detallan los trabajos realizados durante el año 1950...

Table showing financial data for the Faculty of Sciences, Exact and Technological, including income from various sources and expenses.

Table showing the Resumen de Inversión (Summary of Investment) for the Faculty of Sciences, Exact and Technological.

Table showing the Resumen de Inversión (Summary of Investment) for the Faculty of Sciences, Exact and Technological.

Table showing the Resumen de Inversión (Summary of Investment) for the Faculty of Sciences, Exact and Technological.

Table showing the Resumen de Inversión (Summary of Investment) for the Faculty of Sciences, Exact and Technological.

Table showing the Resumen de Inversión (Summary of Investment) for the Faculty of Sciences, Exact and Technological.

Table showing the Resumen de Inversión (Summary of Investment) for the Faculty of Sciences, Exact and Technological.

Table showing the Resumen de Inversión (Summary of Investment) for the Faculty of Sciences, Exact and Technological.

Table showing the Resumen de Inversión (Summary of Investment) for the Faculty of Sciences, Exact and Technological.

Table showing the Resumen de Inversión (Summary of Investment) for the Faculty of Sciences, Exact and Technological.

Table showing the Resumen de Inversión (Summary of Investment) for the Faculty of Sciences, Exact and Technological.

Table showing the Resumen de Inversión (Summary of Investment) for the Faculty of Sciences, Exact and Technological.

Table showing the Resumen de Inversión (Summary of Investment) for the Faculty of Sciences, Exact and Technological.

Table showing the Resumen de Inversión (Summary of Investment) for the Faculty of Sciences, Exact and Technological.

Table showing the Resumen de Inversión (Summary of Investment) for the Faculty of Sciences, Exact and Technological.

Table showing the Resumen de Inversión (Summary of Investment) for the Faculty of Sciences, Exact and Technological.

Table showing the Resumen de Inversión (Summary of Investment) for the Faculty of Sciences, Exact and Technological.

Table showing the Resumen de Inversión (Summary of Investment) for the Faculty of Sciences, Exact and Technological.

FACULTAD DE CIENCIAS CULTURALES Y ARTES

Decano (Int.): Dr. Horacio L. Povina. Muñoz 380. Teléfono 14404.

Decano (Int.): Dr. Horacio L. Povina. Muñoz 380. Teléfono 14404.

Decano (Int.): Dr. Horacio L. Povina. Muñoz 380. Teléfono 14404.

Decano (Int.): Dr. Horacio L. Povina. Muñoz 380. Teléfono 14404.

Decano (Int.): Dr. Horacio L. Povina. Muñoz 380. Teléfono 14404.

Decano (Int.): Dr. Horacio L. Povina. Muñoz 380. Teléfono 14404.

Las responsabilidades de la autonomía que le corresponde...

SECRETARÍA

Las actividades administrativas de la Facultad se encuentran atendidas por la Secretaría...

Con los apuntes, libros, registros, etc. que se han expedido...

Por la Sección Estadística y Registro general de alumnos...

FACULTAD DE CIENCIAS BIOLÓGICAS

AUTORIDADES

Decano: Dr. José M. Rodríguez Vaqueró - Balneario 253, Teléf. 19033

De acuerdo con las disposiciones de la Ley Universitaria...

Decano: Dr. José M. Rodríguez Vaqueró. Vice-Decano: Fern. Carlos A. O'Donnell...

CONSEJO DIRECTIVO

El Consejo Directivo de esta Facultad se ha originado en esta Facultad...

El presente concurso involucró temas tales como: actitudes, terminaciones, aceptación...

Los expedientes que se refieren en el párrafo anterior...

DILIGENCIAMIENTO DE EXPEDIENTES

Hasta la fecha de esta memoria se han originado en esta Facultad...

DIPLOMAS, CERTIFICADOS COMPLETOS Y COPIAS EXPEDIDAS

Por la Sección Estadística y Registro general de alumnos...

CONSEJO DIRECTIVO

El Honorable Consejo Directivo ha considerado todos los asuntos sometidos a su estudio...

PRESUPUESTO

Las reducciones introducidas en el presupuesto vigente para el año en curso...

DECANATO

El Decano en la función del cargo que ejerce ha cumplido en diversas ocasiones misiones oficiales...

BIBLIOTECA

Las bibliotecas de los Institutos de la Facultad han sido controladas...

Libros. 10.500 volúmenes. Periódicos. 4.000 volúmenes. Derecho. 2.282 volúmenes...

PRESEPTO

Las reducciones introducidas en el presupuesto vigente para el año en curso...

DECANATO

El Decano en la función del cargo que ejerce ha cumplido en diversas ocasiones misiones oficiales...

BIBLIOTECA

Las bibliotecas de los Institutos de la Facultad han sido controladas...

lomas, Haindón y otras. Helminthos. Bacterios. Fisiología. 2.282 volúmenes...

PRESEPTO

Las reducciones introducidas en el presupuesto vigente para el año en curso...

DECANATO

El Decano en la función del cargo que ejerce ha cumplido en diversas ocasiones misiones oficiales...

BIBLIOTECA

Las bibliotecas de los Institutos de la Facultad han sido controladas...

lomas, Haindón y otras. Helminthos. Bacterios. Fisiología. 2.282 volúmenes...

PRESEPTO

Las reducciones introducidas en el presupuesto vigente para el año en curso...

DECANATO

El Decano en la función del cargo que ejerce ha cumplido en diversas ocasiones misiones oficiales...

BIBLIOTECA

Las bibliotecas de los Institutos de la Facultad han sido controladas...

lomas, Haindón y otras. Helminthos. Bacterios. Fisiología. 2.282 volúmenes...

PRESEPTO

Las reducciones introducidas en el presupuesto vigente para el año en curso...

DECANATO

El Decano en la función del cargo que ejerce ha cumplido en diversas ocasiones misiones oficiales...

BIBLIOTECA

Las bibliotecas de los Institutos de la Facultad han sido controladas...

lomas, Haindón y otras. Helminthos. Bacterios. Fisiología. 2.282 volúmenes...

PRESEPTO

Las reducciones introducidas en el presupuesto vigente para el año en curso...

DECANATO

El Decano en la función del cargo que ejerce ha cumplido en diversas ocasiones misiones oficiales...

BIBLIOTECA

Las bibliotecas de los Institutos de la Facultad han sido controladas...

lomas, Haindón y otras. Helminthos. Bacterios. Fisiología. 2.282 volúmenes...

PRESEPTO

Las reducciones introducidas en el presupuesto vigente para el año en curso...

DECANATO

El Decano en la función del cargo que ejerce ha cumplido en diversas ocasiones misiones oficiales...

BIBLIOTECA

Las bibliotecas de los Institutos de la Facultad han sido controladas...

lomas, Haindón y otras. Helminthos. Bacterios. Fisiología. 2.282 volúmenes...

PRESEPTO

Las reducciones introducidas en el presupuesto vigente para el año en curso...

DECANATO

El Decano en la función del cargo que ejerce ha cumplido en diversas ocasiones misiones oficiales...

BIBLIOTECA

Las bibliotecas de los Institutos de la Facultad han sido controladas...

MEMORIA DE LA UNIVERSIDAD NACIONAL DE TUCUMÁN

ARCHIVOS DE FARMACIA Y BIQUIMICA DE TUCUMAN

Con este nombre, la Facultad tiene sus propios archivos, que constituyen un patrimonio de la labor científica y de investigación que se realiza en los laboratorios de este departamento...

LABOR ADMINISTRATIVA

Las oficinas de la Facultad que funcionaron en Ayacucho 885, desde la fundación de esta entidad que dispone, a través de la Facultad, de las comodidades edilicias...

CONSIDERACIONES FINALES

La Facultad ha cumplido el tercer año de su organización departamental por lo tanto y como resultado de ello, tiene ya un cuadro de personal docente y administrativo...

INGENIERIA

En estos totales no figura el detalle de la economía sujeta por Ley que es de \$ 3.937.326,55. Aplicada esta economía por el Poder Ejecutivo de la Nación...

OTROS GASTOS EN PERSONAL

Table with 2 columns: Año, Gastos en personal. Rows for 1946, 1947, 1948, 1949, 1950.

REGISTRO DE BIENES DEL ESTADO

Esta su división con un Jefe, un segundo Jefe, cinco auxiliares y un ordenador, tiene a su cargo la organización y control de cuanto se relaciona con los Bienes Patrimoniales del Estado...

MEMORIA DE LA UNIVERSIDAD NACIONAL DE TUCUMAN

En la misma forma que el anterior del grupo Muebles:

Table with 3 columns: Sub-Grupos, Cantidad, Importe. Summary of furniture and other assets.

TUCUMAN

Table with 3 columns: Grupos, Cantidad, Importe. Summary of TUCUMAN group assets.

J. J. J. J. Y.

Table with 3 columns: Grupos, Cantidad, Importe. Summary of J. J. J. J. Y. group assets.

CHACHA

Table with 3 columns: Grupos, Cantidad, Importe. Summary of CHACHA group assets.

FOHATOSA

Table with 3 columns: Grupos, Cantidad, Importe. Summary of FOHATOSA group assets.

CAPITAL FEDERAL

Table with 3 columns: Grupos, Cantidad, Importe. Summary of federal capital assets.

DEPOSITO CENTRAL Y SUMINISTROS

Table with 3 columns: Grupos, Cantidad, Importe. Summary of deposit and supplies assets.

DIRECCION GENERAL DE ADMINISTRACION

Esta repartición, como en los años 1948 y 1949, ha continuado durante el año 1950 efectuando las disposiciones administrativas que le corresponden...

Table with 2 columns: Descripción, Importe. Summary of administrative expenses for 1950.

Esta repartición, como en los años 1948 y 1949, ha continuado durante el año 1950 efectuando las disposiciones administrativas que le corresponden...

Table with 2 columns: Descripción, Importe. Summary of administrative expenses for 1950.

Table with 3 columns: Descripción, Cantidad, Saldo. Summary of administrative assets.

Table with 3 columns: Descripción, Cantidad, Saldo. Summary of administrative assets.

La mayor atención y apoyo dispensado a las obras por el Poder Público, ha dado lugar al ingreso de una gran cantidad de personal docente y administrativo...

En la que va del presente año y hasta el 30 de noviembre, se han encontrado y ordenado comprobantes de inversión por \$ 19.138.895,55...

Esta su división con un Jefe, un segundo Jefe, cinco auxiliares y un ordenador, tiene a su cargo la organización y control de cuanto se relaciona con los Bienes Patrimoniales del Estado...

Se trata ya en condiciones de año anterior, de tener perfectamente controlados los registros de inventarios a cargo de cada uno de los organismos de la Universidad...

De conformidad a la actualización prevista por Decreto del Poder Ejecutivo de la Nación N.º 35628/48...

Debida actualización correspondiente a este año 1949, arroja las cifras que a continuación se detallan:

Table with 3 columns: Grupos, Cantidad, Importe. Summary of inventory assets.

MEMORIA DE LA UNIVERSIDAD NACIONAL DE TUCUMAN

Como puede apreciarse, existe ya un déficit en la ejecución del presupuesto que llegó, aproximadamente, a 4 millones de pesos...

Este aspecto puede ser considerado un éxito en el sentido de haber cumplido con el objetivo de haber alcanzado un equilibrio en el presupuesto...

En la misma forma que el anterior del grupo Muebles:

Table with 3 columns: Sub-Grupos, Cantidad, Importe. Summary of furniture and other assets.

MEMORIA DE LA UNIVERSIDAD NACIONAL DE TUCUMAN

Este mismo trabajo podría hacerse en los laboratorios de Química Orgánica, Analítica, Inorgánica, etc...

De este tipo de esta información es la Regencia de la Universidad, para que como responsable del aspecto técnico en la Universidad...

Podemos afirmar que en cuanto a las adquisiciones y provisiones, es por decirlo así, un éxito...

Se han efectuado los siguientes trabajos: Productos Químicos Orgánicos, Inorgánicos, Puros, Puros Analíticos, Comerciales, Reservorios, Colorantes, Esencias, Glúcidos, Alaridos, Drogas, Metales, Metales, Instrumental Científico y Vidriería de Laboratorio...

El Bibliotecario, Pedagógico, etc. 2.498.09 pesos; Microscopios, \$ 147.100,—, que hacen un total de \$ 202.097.—

Estas adquisiciones se hicieron en la siguiente forma: \$ 121.133.43 por medio de licitaciones públicas y privadas; \$ 7.018.10 compra directa, mediante cotizaciones privadas con autorización posterior. Vale decir, más del 94 % en licitaciones y el 6 % en compra directa.

Entre lo adquirido para la Escuela de Medicina y las adquisiciones normales para los laboratorios de todos los Institutos se totaliza la suma de pesos 220.448.95, que revela de por sí la intensidad del trabajo del actual período.

De las tres Facultades se ha provisto a 60 cátedras o laboratorios de los Institutos y Escuelas, a través de 1.509 pedidos que abarcaron un total de \$ 142.869.55, quedando un remanente de \$ 187.538.82 para las primeras necesidades del próximo año incluyendo el material para la Escuela de Medicina.

Se despacharon y atendieron 600 notas y expedientes.

Personal y Organización.

A medida que acrecienta la labor universitaria la exigencia del local se hace más notoria. Dada la índole técnica también de estas actividades se requiere la colaboración de personal técnico cual especializado.

Se llevan los libros de alcoholes como consumidor exento de impuestos, el libro de alcoholes estupefacientes para el movimiento de la Universidad, cupón por el Ministerio de Salud Pública de la Nación, donde el Jefe del Depósito está inscripto como Farmacéutico oficialmente autorizado a sus efectos.

TESORERÍA GENERAL.

Esta dependencia ha desarrollado su acción acorde con las circunstancias

derivadas de la falta de efectivo para atender todas las obligaciones económicas.

Sin embargo satisfactorio es poder expresar que el pago de sueldos y bonificaciones al personal se efectuó desde el mes de enero a diciembre estrictamente al día, estándose a la espera de que la percepción de todos los recursos correspondientes a este Ejercicio y el saldo de 1949, permita para dentro de breve tiempo abonar los créditos de los numerosos acreedores de la Universidad.

MESA GENERAL DE ENTRADAS

También esta dependencia ha sentido las consecuencias derivadas de las irregularidades del desarrollo financiero de la Universidad, ya que las demandas de los distintos organismos universitarios han provocado un incre-

mento en las gestiones y trámites con intervención directa de esa Oficina.

Hasta fines del año en curso el número de expedientes registrados en Mesa General de Entradas llegó aproximadamente a 12.000 a lo que debe agregarse los que corresponden a años anteriores y cuya tramitación continúa aún.

SECRETARÍA DE DIRECCIÓN.

Desarrolló una labor leonesa y eficiente el personal de Secretaría de Dirección General de Administración, no obstante contar entre sus titulares únicamente con el Secretario, el Jefe de Despacho y tres Auxiliares. Le cupo permanentemente la misión de atender las demandas de cualquier solución administrativa y dar forma a tales soluciones, dentro del régimen legal administrativo impuesto como normas en la Administración Nacional.

Esta Memoria se terminó de imprimir en el mes de Enero del año 1951, en la Imprenta de la Universidad Nacional de Tucumán, calle 9 de Julio 629.